BARDEN

ORGAN FOR DEN NORSKE DRUIDORDEN

73. ÅRGANG

NR. 4/2025



OFT I GULL
JULE TALER

ORDENEN 60 ÅR
SVINDEL

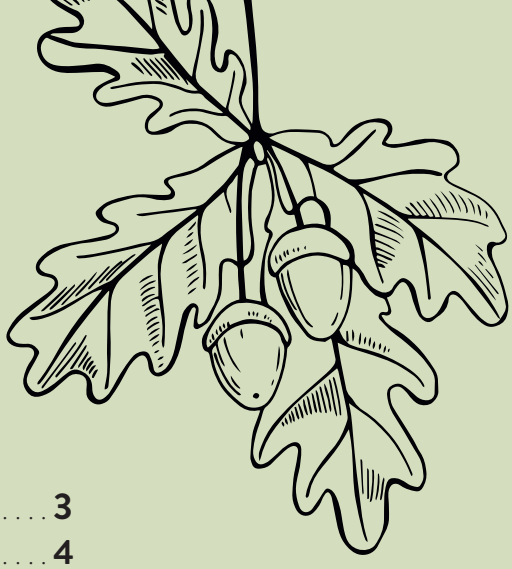

INNHOLD

RSEE, Geir-Kåre Jordheim **3**
Ordenen Informerer **4**
Stoff til Barden. **7**
Prolog ved Ordenens 60 år **9**
Ideelt innlegg **10**
Ordensakademiet Grønn Stjerne **11**
Taler i forbindelse med jul **12**
Under eiketrærnes skygge **16**
Storlosjene blir til. **18**
Ideelt innlegg **21**
Temamøte om svindel **22**
Fredsgran til Wolfenbüttel **23**
Ordenens fortjenestetegn i Gull **24**
Presentasjon av losjemerker. **27**
Glimt fra Bardens nettside. **30**
Hedersdruid Rolf Otto Strøm **32**
Bardens nettside - Nyhetsarkiv. **33**
Losje Nemeton Velgjørenhet **34**
Nyopptatte brødre **37**
Vi gratulerer **38**
Dødsfall. **39**

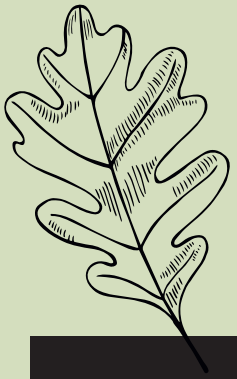

FRIST FOR INNLEVERING AV STOFF 2026

NR. 1: 15. februar **NR. 2:** 15. mai **NR. 3:** 15. september **NR. 4:** 10. november

KJÆRE BRØDRE!

«Når vi legger bort bekymringer og lar fellesskapet få rom, oppdager vi at julens største gave er nærhet».

Geir-Kåre Jordheim, RSEE



Året er snart omme og vi er inne i travle dager før julehøytiden ringes inn og julefreden senker seg. Julen gjør verden litt mykere, snillere og varmere og julens største gleder henter vi nok i våre hjerter. Del av ditt hjerte med dine nærmeste og med de som trenger det mest. For julen minner oss om betydningen av det indre lyset og vennskapets varme.

Vi skal takke hverandre for alt vi har fått til i året som har gått, og jeg ønsker jeg å si: TUSEN TAKK TIL DERE ALLE! Det har vært en travel høst, men vi fikk det til takket være alles innsats, både i Grunnlosjer, Storlosjer og ikke minst fra med-embetsmenn i Ordensledelsen.

I det nye året, som kommer, ønsker vi å rette søkelyset på alle de mulighetene og forventningene som ligger foran oss. For at vi fortsatt skal fremstå som et attraktivt og foretrukket fellesskap, må vi utvikle oss. Bare slik kan vi vokse og bli flere brødre.

Kanskje vi kan gi noen av våre kjente muligheten til å oppleve vårt brorskap som julegave?

Å være sammen i julen gir oss trygghet og håp. I samtalene, i latteren – og i stillheten – åpner høytiden rom for følelser som ellers kan ligge skjult gjennom året. Når vi legger bort bekymringene og lar fellesskapet få rom, oppdager vi at julens største gave er nærhet.

Samholdet vi kjenner i julen er mer enn en følelse – det er en kraft. En kraft som gir oss styrke til å møte det nye året med mot, håp og fornyet tro.

Det fortelles om en gammel mann som hver desember satte et lite lys i vinduet sitt. Nabogutten spurte en dag hvorfor han alltid gjorde det. Den gamle svarte: *«Lyset er for den som går forbi i mørket – for at han skal vite at det finnes et sted der noen tenker på ham.»*

Den vinteren kom en voldsom snøstorm, og mange måtte holde seg innendørs. Men da stormen la seg, oppdaget naboene at en reisende hadde søkt ly i nærheten. Han fortalte senere at han hadde sett lyset i vinduet og gått mot det – og slik ble reddet fra kulden.

Slik kan også våre små handlinger, kanskje uten at vi vet det, vise vei for andre. Et smil, en invitasjon, et lite tegn på omtanke – det er slik brorskapet lever videre, og slik vi bringer julens budskap til liv.

Vi ønsker alle brødre og deres nærmeste en riktig God og Fredfull Julehøytid og et Godt Nytt År!

Med broderhilsen i EFS
Geir-Kåre Jordheim
RSEE

ORDENEN **INFORMERER**

Denne høsten har vært en travel periode med mye aktivitet for Ordensledelsen. Gode opplevelser for alle Riks Storembetsmenn. Det har gitt oss det privilegium å møte mange nye brødre, samtidig som vi har blitt bedre kjent med våre losjer rundt om i landet. Under er noen av de sakene som Ordensledelsen har utført.

Forslag til ny oppbygging av Ordensloven
Lov- og Organisasjonsutvalget har sendt ut, til høring, et forslag til ny oppbygging av Ordensloven. Bakgrunnen for dette er at det er registrert at mange, både embetsmenn og brødre synes det er vanskelig å finne fram til aktuelle bestemmelser i lovteksten. Ordensledelsen ba derfor Lov- og Organisasjonsutvalget om å se på en ny oppbygging av Ordensloven. De har arbeidet godt og levert er et gjennomarbeidet forslag hvor prinsippet er at det som gjelder Grunnlosjen ar samlet i et kapittel, Storlosjen i et annet osv. Vi tror det vil skape en bedre oversikt og en lov som er lettere å finne fram i. Forslagene til en revidert Ordenslov vil bli behandlet på Riksmøtet i 2027.

Ordensråd/Nasjonal Embetsmannskonferanse i februar 2026
Ordensråd/Embetsmannskonferansen vil bli avholdt på Clarion Collection Hotel Atlantic, i Sandefjord, den 6-8. februar 2026. Ordensrådet, hvor Ordensledelsen og alle SEE deltar, avholdes fredag den 6.februar. Nasjonal Embetsmannskonferanse avholdes 7-8.februar. Konferansen starter på lørdag formiddag og avslutter til lunch søndag. I tillegg til Ordensledelsen og alle SEE er også alle EE og ME fra Grunnlosjene invitert til konferansen. Hvis noen er forhindret, velger EE en stedfortreder.

Det er de påtroppende/nyvalgte embetsmenn i SL og GL, for de kollegiene som skal installeres våren 2026, og ikke de avtroppende, som skal delta. Så langt er 116 brødre påmeldt.

Håndbok for Embetskollegiet i Grunnlosjen
Arbeidet med å revidere Håndboken for Embetskollegiet i GL er inne i sluttfasen. Ordensledelsen og Kansellisten har arbeidet med denne siden høsten-24.
Håndboken skal presenteres på Ordensrådet og Nasjonal Embetsmannskonferanse i februar-26.

Tildeling av tegn og andre begivenheter.
Den 7. oktober ble det som seg hør og bør avduket et bilde av ROE og Hedersdruid Rolf Otto Strøm i Parkveien i Oslo. Overleveringen ble gjort av RSEE Geir-Kåre Jordheim og RSSkm Henning Brørby.

Den 18. oktober var RSEE Geir-Kåre Jordheim, RSBibl Trond Erik Hetlelid og RSV Helge Fjellro på besøk hos SL Bjørgvin. Losje Mizar var vertskapslosje for Ringmøte som ble avholdt i Odda. Der var det to Storembetsmenn som ble installert i nye embeter. Stig Johnny Buvik og Helge Edgar Kjøndal ble installert som hhv. ny SEE og ny SME i SL Bjørgvin.

Den 4. november ble ROE Steinar Vordal, Losje Belenus, tildelt Ordenens Fortjenestetegn i Gull (OFT). RSEE Geir-Kåre Jordheim og RSME Arnfinn Lien stod for tildelingen hos Losje Belenus i Stjørdal.



Druidselskap i Steinkjer
Det er mottatt søknad fra Losje Belenus, i Stjørdal, om å starte et Druidselskap i Steinkjer, hvor de opplyser om at det er et tilstrekkelig antall brødre som er interesserte, samt at møtelokaler er avklart. Da RSEE Geir-Kåre Jordheim og RSME Arnfinn Lien var i Trøndelag/Stjørdal for å dele ut Ordenens Fortjenestetegn i Gull, og hadde de også et arbeidsmøte med Losje Belenus om oppstart av et nytt Druidselskap. De kunne da bekrefte at Ordensledelsen hadde godkjente oppstarten av et nytt Druidselskap i Steinkjer.

ORDENEN **INFORMERER**

Lederutvikling
Det er utarbeidet retningslinjer og metode for opplæring av Embetskollegiene i Grunnlosjene. Lederutviklingsutvalget har tidligere sendt e-post til alle SEE og alle SBibl om materialet som SL skal bruke ifm Lederutviklingsprogrammet. Materialet er tilgjengelig for SL i Mamedo.

I august ble det avholdt 2 stk informasjonsmøter, på Teams, hvor SL ble informert om det tilgjengelige materialet og kunne samtidig stille spørsmål om dette til medlemmene i Lederutviklingsutvalget. Her ble det også utvekslet erfaringer fra Lederutvalget samt fra SL Rygir sine GL-opplæringer på vårparten.

I tillegg til SL Borgar sine gjennomføringer, høsten-24, ble opplæringene i SL Rygir, våren-25, gjennomført for å teste ut det materialet som SL skal bruke ifm lederutviklingen i GL.

Til nå, i begynnelsen av november, har 19 GL gjennomført dette Lederutviklingsprogrammet og 8 er planlagt.

Lederutviklingsprogrammet skal gjennom opplæring, bidra til at embetsmenn i Grunnlosjene (GL) får økt kunnskap og selvvinnsikt om hvordan man gjennom godt lederskap kan motivere og utvikle engasjementet i GL.

Samtale-/undervisning
Grunnlosjene, ved Bibl, har ansvaret for at det blir gjennomført samtale-/undervisninger i Grunnlosjegradene (1-3. grad). Storlosjene, ved SBibl, har ansvaret for at det blir gjennomført samtale-/undervisninger i Storlosjegradene (4-5.grad).

Samtale-/undervisningsheftene er splittet opp grad for grad. Tidligere var disse samlet i et hefte for GL-gradene og et hefte for SL-gradene.
De oppdaterte samtale-/undervisningsheftene er tilgjengelig for GL/SL på Mamedo.

Musikk i Lunden
Johnny Abrahamsen og Terje Gewelt har arbeidet med «Musikk i Lunden». De har utformet en veiledende tekst og eksempler for musikk som kan brukes under losjemøtene. Denne veilederen skal gjøres tilgjengelig på Mamedo.

Registrer korrekt adresse og brukerinfo i Mamedo
Som brukere av Mamedo, er det veldig viktig å for dere å kontrollere, at adressen og andre opplysninger om dere brødre er riktig.
At bostedsadressen er riktig, at epost adressen er riktig osv. Dette er noe dere selv kan sjekke. Logg dere inn i Mamedo. Dersom man har problemer med å logge seg inn, nøl ikke med å ta kontakt med en bror eller embetsmann i egen Losje.

Kurs i Mamedo
Den 30. september ble det avholdt kurs i Mamedo, modul 2, for SSkr og andre interesserte. Møtet ble avholdt på Teams. Vi var to SSkr, en Skr og hele IT utvalget, som var samlet på Kanselliet, og brukte storskjerm. De andre var koblet opp via Teams. Det var god deltakelse på kurset og kun to SSkr som ikke hadde anledning til å delta, totalt.

På nyåret vil det bli arrangert et nytt kurs i Mamedo igjen, Dato kommer senere. Vi oppfordrer de nyvalgte Skrivere å delta sammen med alle SSkr. Da vil det være modul 1, som er en mer grunnleggende gjennomgang . Også dette vil bli avholdt på teams.

Vi har nå fått et nyttig verktøy i Mamedo, som allerede gir god støtte. Når alle våre behov og ønsker er implementert, vil Mamedo bli enda mer effektiv og tilpasset vår bruk.



Brannen i Druidenes Hus i Larvik – en oppdatering
Den 15. juli skjedde det som aldri skal skje. Losjehuset i Larvik sto i brann. Heldigvis var det brødre til stede på dugnad da brannen oppstod. Deres innsats og rask respons fra brannvesenet hindret Losjehuset fra å brenne helt ned. Men det har medført store bygningsmessige skader. I tillegg til brannskader er det også omfattende vann og røkskader.

ORDENEN **INFORMERER**

Nå har brødrene i Larvik fått den gledelige melding fra forsikringsselskap og håndverkere om at Huset blir klar til 2026! Håndverkerne skal være ferdig med sine arbeider medio desember slik at vi overtar huset og får gjort dette klart til nye møter fra og med januar 2026. Dette vet vi det er mange som har lengtet etter, og tro oss – det har vi også!



Det nærmer seg Juletid

Dagene er mørke og våte, men forventing av det som ligger foran gjør oss varme og fulle av forventinger. Det er tid for familie, venner og omsorg. Juletreet dekoreres med lys og pynt. Treet i stuen med sine grønne greiner er et symbol på liv og vekst. Selv om det er en gammel tradisjon, verdsetter vi den fortsatt.



For mange er høytiden spesielt mørk, og en tid hvor savnet kjennes tungt. Kan jeg som bror og medmenneske gi litt ekstra med litt lys og varme. Hva vil min innsats bety?

Til slutt er det en historie som jeg vil dele med dere alle: Mistelteinen ble som kjent ansett for en hellig plante hos flere folkeslag. Fra Druidenes historie kjenner vi en del til den oppfatning som gjorde seg gjeldende - om denne lille planten.

Historien forteller at det hos gallerne var en skikk, at en uskyldig, hvitkledd yngling skar mistelteinen med en gyllen sigd i midtsommernatten, for at kvistene skulle brukes til å helbrede sykdommer og skjenke fruktbarhet og lykke.

Denne overtro har senere forplantet seg i en juleskikk i England, hvor mistelteingrener henges opp i julen - fortrinnsvis i en døråpning.

Og så er det da slik, at hvis man møter en ung kvinne under mistelteinen, har man rett til et kyss på stedet?



Denne meget tiltalende skikken burde omgående innføres også her hos oss. Det ligger uanede muligheter her, som vi synes det er meningsløst ikke å benytte seg av.

Imidlertid ser vi det som vår plikt, når vi slår til lyd for noe slikt, også å nevne en episode som til en viss grad advarer imot altfor stor optimisme.

Det hendte i Horten, som er det eneste sted i Norge hvor mistelteinen er funnet i noen større utstrekning, at en ung mann hengte opp sin mistelteinkrans i sin tilbedtes hjem i julehelgen. Fire ganger sto han på lur bak dørkarmen til han hørte elsklingens lette skritt på gulvteppet, og gikk så frem med utbredte armer og et håpefullt smil. Hver gang møtte han svigermora!

Ordensledelsen med Kanselliet ønsker dere alle, med familie, en riktig God, Fredfull og Harmonisk Julehøytid. Vårt ønske for det nye året er et Godt År for våre brødre og vårt druidiske arbeid.


INTERNATIONAL GRAND LODGE OF DRUIDISM
XXXI. World Congress
NUERTINGEN
GERMANY
17.09.2026 – 20.09.2026


XXXI. IGLD-World Congress
From September 17–20, 2026 in Nürtingen nearby Stuttgart including White Lodge and a great supporting programme, consisting of outlet shopping opportunities, historical aspects, technical history or zoological experiences.
Druidenball 2026
The Druid Ball on 19 September 2026 in Nürtingen is part of the celebrations for the IGLD World Congress – a gala evening in festive robes, with good food and sophisticated dance music.

BARDEN
ORGAN FOR DEN NORSKE DRUIDORDEN

STOFF TIL BARDEN - DITT BIDRAG ER VIKTIG

For at innholdet i Barden skal spenne bredt både med hensyn til type stoff og geografi, er redaksjonskomiteen avhengig av at Storlosjene, Grunnlosjene og den enkelte bror bidrar.
Vi snakker om bidrag både til Bardens papir-utgave og nettside.
I Bardens papirutgave vil vi blant annet ha fokus på:

- Senior Veterantegn, som vi alltid vil dekke med omtale og portrettbilde.
- Spesielle hendelser – 25, 50, 75-års jubileer, innstiftelser av nye losjer, innvielse av nye losjehus, o.l.
- Intervjuer med brødre som fremhever seg spesielt - ildsjeler/gode eksempler.
- Gode historier om rekruttering
- Gode eksempler/god praksis som kan formidles til alle.
- Sosiale aktiviteter og samlinger

Det kan selvfølgelig også være aktuelt med andre typer stoff av allmenn interesse for losjene, og vi utfordrer Grunnlosjer og Storlosjer til å være aktive. Dere kan kontakte et medlem i redaksjons-komiteen for nærmere avtale. Oversikt over hvem som er med i redaksjonskomiteen, finner du på nettsiden: **https://www.barden.fgdo.no**

Stoff som er aktuelt for Bardens nettside er f.eks. Veterantegn, 40-årstegn, og erkjentlighetstegn.

Resepsjoner, utflukter, temakvelder m.m. er også aktuelt for nettutgaven. Redaksjonskomiteen vil også vurdere å ta med utdrag av lokalt stoff under hoved overskriftene «Fra Storlosje-områdene» eller «Glimt fra Bardens nettside», i papirversjonen av Barden. Det siste gjelder stoff som allerede er publisert på nettsiden.

Dere skriver teksten selv og sender inn til **barden@fgdo.no** sammen med eventuelle bilder.

Noen råd og krav angående innsending av stoff til Barden:

- Legg ved tekst og bilder separert – alt i én e-post.
- Oppgi forfatter og fotograf.
- Oppgi ønsket bildetekst for hvert bilde.
- Bruk linjeskift kun når det skal være nytt avsnitt.
- Les korrektur. Se etter skrivefeil og feil i faktaopplysninger.
- Skru på godt med lys ved fotografering innendørs.

Krav til bruk av bilder:

- Skåling/drikkebilder skal ikke forekomme.
- Staver og andre symboler i Lunden skal ikke tas med på bilder.

Retningslinjer til bruk av bilder:

- Bilde av Embetsmenn/brødre med regalier, kapittel-triangel, ex-regalier er greit.
- Bilde av kapper kan brukes, men bør begrenses fordi dette kan virke «fremmedgjørende» for utenforstående/potensielle nye medlemmer.
- Bilde av nye Embetsmenn i kapper ifm installasjon av nytt Embetskollegium er greit.

Vi håper at vi gjennom felles innsats kan få en god og bred beskrivelse av losjenes aktivitet.

Ditt bidrag

PROLOG VED ORDENENS 60 ÅR

Forfattet av OE Jarle Duun, losje Silva på oppdrag fra ORDENSKAPITLET FGDO v/RSBibl Bjørn Skoglund

Hva vet vi, vi dagens Druider
om det som var før,
om dem som gikk først?
Fortaper de seg i de fjerne år
som få av oss vet om?

Hva var det som drev dem,
de første Druider,
hva var deres drøm, hva drev dem til dåd?

Vi bare aner kampen de kjempet,
den motgang de møtte på veien.
Men vi ser deres mål:
Å plante Druidenes Ek i en karrig jord.

De var førstegrøden av en svanger grotid
like før Europa druknet i krig.
I den skjøre freden som fulgte
bar vi med oss arven fra dem.
Vi kjenner dem derfor,
som sønner kjenner sitt opphav.
Vi aner den angsten de følte
for Verdens lodd i en ulvetid.
Den angsten er også vår.

Ut fra oss selv kan vi dømme
om de drømmer de bar,
for vi har drømt dem selv:
Drømmen om fred og frihet
drømmen om samhold,
drømmen om nedbygde grenser
mellom folk og nasjoner.
Se broer spenne dristige buer
fra bror til bror på jorden.
Lære våre brødre å kjenne
og kjenne oss selv.

Mange av de første er borte,
de la faklene ned.
Men minnene om dem lever.
De tente et lys som ikke slukner.
Det kaster ennå sitt skinn
over den Indre Lund
i brødrenes sinn.

Vi ærer de brødre som hegnet om ilden.
holdt den ved like,
vernet den som vestalinner
vernet om slektens bål ved natt.
Så kan vi som senere kom
ledes inn i lyset, inn i varmen,
inn i brødrenes krets.
Det velves en stjernehimmel over oss.
Rike ritualer risser visdommens spor
inn i vår tankes verden.
Symbolenes bilder betar oss,
de åpenbarer ukjente, dulgte dybder
i våre egne sinn.

Vi er mange i dag som følger
Druidenes ledende menn,
Ordenens fakkelbærere,
de som vender våre øyne som Stjernen
og viser den vei vi må vandre
fra mørke til lys.

Vår Orden begynte i det små
men vokste seg stor
av en indre ubendig styrke
som ikke lot seg stanse.

Det begynte med de få,
men ble til de mange,
for flammen tentes hos flere og flere,
hos menn med klarsyn og kloke vyer
for en fremtid med samhold og fred.

Det startet i det stille,
et neppe hørlig sus
i spinkle, unge Eker.
Det steg til et brus
som høres fra by til by,
mektige manende toner
fra frodige Eke-kroner.
De pryder druidiske landskap
med fagre Lunder i dag.

De vokser vidt over landet
i sør og i nord.
Ja, selv på en kjølig kyst
langt vest om havet
har Eken funnet sitt feste,
her vil den videre vokse i grovillig jord.

En broderkjede fra sted til sted,
fra by til by,
binder oss nærmere sammen.
For oss føles fedrelandet
mer rikt og stort ved det.

Og søker vi til fremmed land
vil vi også der
finne dem som står oss nær,
venner som med åpne armer,
brødre som er oss kjær.

I 60 år har Eken vokst seg stor.
Drevet av sterke behov
har vi i stadig nye flokker
samlet oss om Ekens fot.
Vi slutter våre rekker
og danner en broderring.

La oss lytte til vårt gamle løsen:
Enhet, Fred og Samhold!
Lenge skal det løsen lyde
fra mange brødres munn.
Lenge skal vårt løsen høres
i sanne Druiders hellige Lund.



Ideelt innlegg

RO I HVERDAGEN - OG GLEDEN VED Å VÆRE LITT OFFLINE

Tekst av: Karstein Berg Skoglund - Bibliotekar Losje Tegula



Brødre,
Vi lever i en tid som aldri stopper. Skjermene blinker, meldingene plinger, og vi er stadig koblet på - både på jobb og hjemme. Det er kanskje ikke så rart at mange kjenner behovet for å logge litt av.

For litt over to år siden gjorde jeg nettopp det. Jeg ville ha mer ro og mindre støy. Jeg la bort sosiale medier, ikke fordi jeg var lei, men fordi jeg ønsket å bruke tiden på noe mer ekte.

Jeg jobber i en ganske IT-basert jobb, der dagene hovedsakelig går foran PC-skjermen. Jeg jobber med produkter, kunder og sosiale medier i forskjellige former i en liten bedrift. Så etter sju og en halv time foran skjerm hver dag, kjente jeg at det fikk være nok. Jeg trengte ikke ta med meg den digitale verdenen inn i fritiden også.

Så jeg skrudde rett og slett av det meste. Faktisk slo jeg helt av telefonen - i over en måned! Jeg slo den bare på et par ganger i uken for å svare på det som var viktig. Og vet dere hva? Det var utrolig godt.

Min kjære kone var riktignok ikke helt enig i denne beslutningen min - Hun syntes det ble litt vel stille og vanskeligere å organisere daglige gjøremål med meg. Så jeg måtte etter hvert kapitulere og ha telefonen på igjen - Selvsagt og forståelig nok.
Men jeg fjernet alle sosiale medier og unødvendige varsler, og jeg ble veldig flink til å bruke flymodus på kveldstid. I det fant jeg en ro jeg ikke visste jeg savnet.

Det føltes som å trykke på «nullstill»-knappen.

På den tiden var min yngste sønn, Albert, bare ett år, og eldstemann, Sandro, var elleve. Så helt stille var det jo ikke hjemme uansett. Men nettopp det gjorde det enda tydeligere hvor viktig det var å være til stede - ikke bare fysisk, men mentalt.

Jeg merket etter hvert at jeg fikk bedre konsentrasjon, og at hodet ble klarere jo mindre skjermtid jeg hadde på fritiden. Det ble lettere å slappe av. Jeg trengte ikke den konstante strømmen av varsler for å føle at jeg hang med. Jeg var mer til stede - i mitt eget liv.

Det handler ikke om at skjerm er feil. Digitale verktøy gir oss mye - både i arbeid og privatliv. Men det er lett å glemme å lukke lokket. Vi trenger alle små pauser fra strømmen av inntrykk.

For meg ligger den ekte roen ute. Jeg går turer i nutene, langs strendene, og i skogene og dalene her omkring. Ofte tenner jeg et lite bål, setter meg ned og bare ser på flammene. Lukten av bål, vinden i trærne og den friske luften som fyller lungene - det er balsam for sjelen min.

Høsten er min favorittid. Fargene, lyset og den stille naturen som gjør seg klar for vinteren. Jeg tror vi mennesker har godt av å være ute - ikke for å prestere, men bare for å være.

Det gjør godt, både for kropp og sinn. Når vi roer ned inntrykkspresset, får tankene plass til å vandre fritt. Vi får det jeg liker å kalle "hodeplass".

Ofte tenker jeg på min lille Albert hjemme og boka hans “Lykkelige Albert Åberg”. I den lurer Albert Åberg fælt på hva lykke egentlig er. Farmoren hans sier noe jeg synes er veldig klokt:

"Hvis man har det moro hele tiden,
da vil man jo ikke vite når det er
kjedelig - og når det er gøy."

En nydelig tanke. Kanskje vi voksne også trenger å kjede oss litt innimellom. La tankene flyte uten mål og mening, uten at alt skal være planlagt og effektivt. For det er ofte i stillheten vi finner svarene - eller bare den roen vi ikke visste vi trengte.

Nøtterøy Rørservice A/S
Tlf. 922 07 735 – 980 37 000 • www.notteroy-ror.no

Fasade PRODUKTER
SOLSKJERMING – GARASJEPORTER
Jens Thalberg. Telefon 488 40 535

Jeg har lært å sette pris på de små tingene. En kopp kaffe på trappa. Et pust av sjøluft. Å se fuglene, kjenne vinden, eller bare la tankene vandre mens bålet knitrer og det ellers er stille. Det er der jeg finner balansen i hverdagen min.

Vi er så utrolig tilgjengelige i dag, brødre. Og jeg tror ikke det nødvendigvis er sunt. Vi trenger å gi oss selv rom for stillhet. Rom til bare å være.

Selv følger jeg med på nyheter, men bevisst ikke hver dag. De er sjelden så oppløftende uansett. Kanskje er det nettopp i stillheten - i de små, enkle stundene - at vi finner den virkelige lykken.

For meg handler det ikke om å trekke seg unna verden, men om å være mer til stede i den. I naturen, med familien og i øyeblikkene. Ikke på skjermen - men her. Nå.

Så, brødre, jeg vil bare si og oppfordre til: Prøv det. Logg av litt fra alt digitalt. Om så bare for en dag - eller en uke. Ta deg en tur ut i nærmeste natur.

Kjenn på stillheten og se hva den gjør med deg.

Kanskje finner du også en ro du ikke visste du savnet.

ORDENSAKADEMIET UTVALGET GRØNN STJERNE

Tekst: Odd Endresen

På Mamedo finner du en oversikt over de utvalgene som ligger under Ordensakademiets paraply. Der ser du også hvem som er medlemmer i utvalgene. Denne gangen ser vi nærmere på Grønn Stjerne.

En hovedoppgave for Grønn Stjerne er å gi alle losjer en felles plattform i arbeidet med bærekraft og miljø. Grønn Stjerne er en sertifiseringsplattform, som er et synlig bevis på at den enkelte losje tar bærekraft på alvor. Det kan føyes til at ordensledelsen håper at grunnlosjene generelt skal få et løft i form av bedre resultater og omdømme, noe som vil bidra til et positivt utslag for alle brødre i vår orden. Et viktig punkt er å rette mer fokus på økonomi og økonomistyring.

Utvalget ledes av RSV Helge Fjellro, som sier at man nå venter på tilbakemeldinger fra grunn- og storlosjer om arbeidet med bærekraft. De som tilfredsstiller visse kriterier, vil få utmerkelsen Grønn Stjerne. Utdelingen skal skje i forbindelse med embetsmannskonferansen i februar 2026.

De som ønsker å lese mer om utvalgets arbeid, går inn på Mamedo og klikker på menypunktet Dokumenter.

RSV legger til at Grønn Stjerne henger nøye sammen med HMS, et arbeid som synes å være i god gjenge de fleste steder.

Malermester STENSBYE ELVERUM
Tlf.: 62 42 66 00 / 90 77 48 75
E-post: roar.stensbye@online.no

Auden SENDERUD AS GRAVEMASKINDRIFT
2407 ELVERUM

brødr. BERGGREN
BRYGGA - 3200 SANDEFJORD

TALER I FORBINDELSE MED JUL

JUL OG MATTRADISJONER

Julebordet slik vi kjenner det i dag, er en relativt ny oppfinnelse, men det har røtter som går langt tilbake i historien.

Selve måten å feste på synes å gå tilbake til den gamle romerske desemberfesten, som var en ukelang løssluppen og kollektiv beruselse, der vanlige regler og forbud ble satt til side.

Matdelen av festen stammer på sin side fra det gamle bondesamfunnets skikk med å la bordet stå dekket hele julen igjennom. Da går det jo an å filosofere over hvor ordet julebord kommer fra.

Sikre nedtegnelser om julen som en spise- og drikkefest går uansett tilbake til middelalderen, mens julebordet slik vi nå kjenner det, synes å være en oppfinnelse fra etterkrigstiden.

Allerede før kristendommen kom til landet vårt, var drikking av alkohol, det vil si øl, knyttet til julefeiringen. Kong Håkon Den Gode vedtok en lov om at jula skulle ta til på samme tid som hos kristne folk, og at alle skulle lage øl av ett mål malt, og det skulle holdes helg så lenge ølet varte.

Også etter at landet ble kristnet, er skikken med øl ført videre. Men våre drikkevaner med vin og akevitt er av nyere dato. Det var først på 1700-tallet at man begynte å lage akevitt i Norge

Det er mye overtro knyttet til mat – for eksempel hvordan man skulle finne seg en kjæreste. På Toten skulle man på julekvelden spise to biter lefse med smør og lutefisk. En tredje bit skulle man legge under duken ved siden av tallerkenen. Så skulle man gå alene ut og vandre tre ganger rundt huset. Tredje gang man kom til døra, skulle man finne den en skulle få.

Det er mange lignende skikker fra alle kanter av landet. For oss høres det nesten ut som en slags selskapslek, så dere kan jo vurdere om dere skal prøve senere i kveld, men vær forsiktig, for på Voss brukte man å springe med en påsmurt brødleiv tre ganger rundt huset. Og hvis man falt og leiven gikk i stykker, ville man få barn utenfor ekteskap.

Vi har forsynt oss av mange retter fra et rikholdig bord og har fylt glassene, tømt dem og fylt på igjen med godt drikke, og det har smakt oss godt. Men julebord er noe mer enn mat og drikke. Vi får en mulighet til å treffe andre mennesker, vi utveksler meninger, ler og koser oss sammen i hyggelige omgivelser.

Professor Kåre Norum, han ernæringseksperten dere vet, brukte fagspråket sitt i en Takk for maten-tale da han skulle fremheve den betydningen måltidet har for det sosiale. Han sa: *"Mat og måltider har langt større funksjoner enn bare å tilfredsstille kroppens behov for vitaminer og mineraler og essensielle fettsyrer og proteiner"*

Slik finner du Bardens nettside

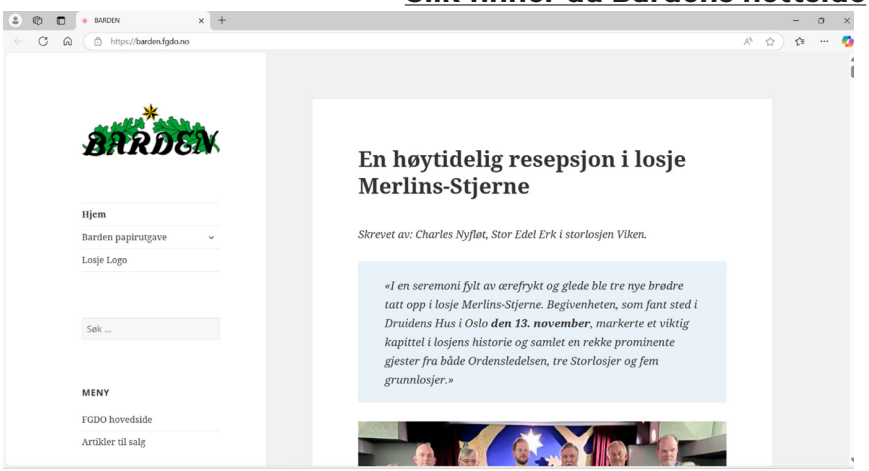

Barden

Det er ikke pr i dag mulig å komme seg videre til Bardens nettside fra fgdo.no.
Men dere finner Barden på denne adressen: https://barden.fgdo.no

Her legges det ut stoff om det som skjer i «Losje-Norge», og som det kan være interessant å følge med på. Kanskje du ønsker en lett tilgang, og da er det jo mulig å lage en snarvei til Barden på PC'ens skrivebord.

TALER I FORBINDELSE MED JUL
JUL OG TRADISJONER

I vår losje hadde man en bror som kom fra Hedmark, og som i hvert julemøte holdt både ideelt innlegg og bordtale om Alf Prøysen og hans diktning – på Hedmarksdialekt. Etter at den perioden var over, ble dette innlegget holdt:

Vi vet at han ville snakket om Prøysen og om hans diktning, og vi er vant til å få høre noen vers fra Romjulsdrøm.

En skulle vøri fire år i romjul'n
og kjint ei jinte som var nesten fem,
og begge skulle kledd seg ut med masker
og kømmi julbokk tel et bæssmorhem.

Og klokka skulle vara midt på dagen
og vægen skulle vara lett å gå,
og æille bikkjer skulle vara inne
og æille biler skulle bære stå.

En skulle vøri fire år i romjul'n
da julelysa brente dagen lang -
og væla var et hus med fire vegger,
der saligheta var et bæssmorfang.

Personlig har jeg har et spesielt forhold til denne visa og til Julekveldsvisa. For meg er det en del av jula å få høre dem. De er blitt tradisjon.

Ordet tradisjon betyr egentlig å overdra eller å gi noe videre. Det kan være skikker som vi gjentar fordi vi vil at de skal overleve. Og nettopp jula har mange skikker som det er viktig å føre videre. Det er mange handlinger og hendelser som kommer igjen år etter år, men jeg er ikke sikker på om alt fortjener å bli kalt tradisjon. Jeg tenker for eksempel på handelsstandens fokus på jul allerede i november, ja, kanskje tidligere også, og på den kjøpe-festen det legges opp til. Jeg tror det kan være greit å stoppe opp litt, tenke over det som skjer og rette fokuset mot ting som har større verdi.

Julen betyr blant annet å komme sammen med venner og familie. Men før vi kommer så langt, har vi en ventetid foran oss. Særlig for barn er advent en tid med stor forventning, og i hjemmene er det laget en tradisjon rundt det å ha en julekalender, og i mange hjem lager voksne og barn julepynt sammen.

I det hele er det å bruke tid sammen blitt en viktig del av tradisjonen i mange hjem.

Det er et innslag i bybildet som kommer igjen år etter år, og som jeg setter veldig stor pris på. Jeg tenker på Frelsesarmeens julegryte. Det er ikke nødvendig å dele Frelsesarmeens livssyn fir å kunne gi litt. Vi kjenner jo alle det gode arbeidet de gjør for mennesker som har det vanskelig. Når Julegryta er på plass i gatebildet, da er det jul.

Tradisjoner knytter seg også til mat og drikke. Mange har faste retter på julaften og juledagene og fast drikke hører med. Julaften spises lutefisk, kokt torsk, juleribbe eller pinnekjøtt. Ifølge mange norske juletradisjoner drikker man gjerne juleøl opp mot jul, enten i form av juleøl eller hjemmebrygget øl. Den svenske tradisjonen med å drikke gløgg er også blitt svært utbredt her hos oss.

Skikken med å pynte juletre er omtrent fem hundre år gammel. Vi vet at det første treet ble pyntet i Tyskland en gang på slutten av 1500-tallet. Derfra spredde skikken seg videre i Europa.

Til Danmark kom skikken i 1808. På Holsteinborg slott pyntet de et tre med epler og kaker og papirblomster, og familien Lehman i København hadde sitt tre klart i København tre år etter. Da sa folk: "Har dere hørt at de har satt fyr på et grantre midt i stua i første etasje i Kongensgate?" Alle skulle se det merkelige treet, og de aller ivrigste satte opp stiger for å kunne titte inn av vinduene!

Juletreet kom til Norge i 1822. En familie i hovedstaden hadde venner og bekjente i Danmark og Tyskland og lærte skikken å kjenne der. Det var en del motstand mot juletreet i begynnelsen. Det tok oppmerksomheten bort fra julens egentlige budskap, mente folk. Men fra 1915 regner vi med at juletre er vanlig i norske hjem.

Juletreet skal tradisjonelt være et eviggrønt tre. Det skal symbolisere Det evige liv.

Til slutt tar jeg med et sitat fra Barden i 2005:

Ikke glem våre druidiske tanker, la de heller forsterkes i denne høytid som vi går inn i og la oss sammen spre glede og hygge for alle rundt oss. Det er ikke bare julepynt og juletrelys, god mat og godt drikke som skaper julestemningen. Det er i enda større grad, det lys og den varme som vi pynter våre omgivelser med, det lys og den varme som kommer fra vårt innerste.

TALER I FORBINDELSE MED JUL

TANKER OM JULEN

Kjære brødre, det er snart jul.

Julen er en av våre største høytider, og mange mennesker har derfor sagt mye om julen. Som for eksempel:

"Gaver av TID og KJÆRLIGHET er i sannhet de grunnleggende ingrediensene i en VIRKELIG god jul."

"Jula er for ALLTID, ikke bare for en dag,
for det å elske, dele og gi, kan ikke settes vekk
som bjeller, lys og glitter i en eske på en hylle.
Det gode du gjør for andre, er det gode du gir deg selv."

"Når vi betrakter julen som har vært, ser vi som regel at det er de ENKLE tingene - ikke de STORE anledningene - som stråler mest av lykke."

"I julen har man TID til å ha TID."

"Julen handler ikke så mye om å åpne pakker, men om å ÅPNE våre hjerter."

"Julen er nødvendig. Det må minst være én dag i året hvor vi blir minnet om at vi er her for noe annet enn bare oss selv."

"Det hyggelige med julen er at ALLE blir oppmerksomme på at man har MANGE å være glad i."

Fra et barn: "I gamle dager surret de sammen Jesus Kristiansen med en slags bandasje og svøpte ham rundt. De var så kristne at de smilte hele tiden."

Vi sier ofte at formålet med losjen er at den skal gjøre oss til bedre mennesker, og ritualene gir oss mange formaninger. I nesten alle våre møter får vi høre at vi skal gå ut i den ytre verden og i gjerning vise hva vi her hatt fått lære.
Husker vi det når vi går ut av Lundens dør?

Kjære brødre – VI er langt fra perfekte noen av oss. Allikevel - burde det kunne forventes mer av oss enn andre?
Husk - livet tar ikke juleferie, så la oss ikke se en annen vei, når vi ser noen som ikke har det så greit.

Vi har makten til å gjøre livet bedre for andre. Har vi klokskapen til å utøve den makten?

En riktig God Jul til dere og til alle deres familier.

Løiten Brænderi
Åpent alle ukas 7 dager!
En Akevisitt
Åpne forestillinger om sommeren.
Grupper på bestilling hele året!
www.lbr.no - Mob: 90 18 99 05



Harald Juliussen
Byggmester/takstmann
Medlem av Norges Takseringsforbund
Eiendomstaksering
Skadetaksering
Tilstandsrapport
Byggebistand

Fasade® PRODUKTER
SOLSKJERMING – GARASJEPORTER
Jens Thalberg. Telefon 488 40 535

HADLAND CARAVAN SERVICE
Reparasjon og service av husvogn, campingvogn og tilhengere



Geir Rune Hadland
E-post: geir.rune.hadland@lyse.net
Tlf: 455 00 696

HONDA
The Power of Dreams



Kjøp aldri snøfreser før du har vurdert Honda
Det gjør du best hos oss
Importør: BEREMA AS www.berema.no
Velkommen til oss for en grundig test av Honda snøfresere

Ulviken Motorsenter AS
Ulvikveien 29
3150 Tolvsrød
Telefon 33 32 53 54
post@ulvikenmotor.no
www.ulvikenmotor.no
SERVICEVERKSTED INNBYTTE FINANSIERING

TALER I FORBINDELSE MED JUL

YULE

Vi hører at vår Losjeordens ritualer er basert på gammel kunnskap, overlevert gjennom generasjoner fra oldtidens keltiske Druider.

Vi er på vei inn i en av årets største høytider – julen. Ordet «Jul» stammer fra det oldnordiske ordet ”jól” og det keltiske ordet ”Yule”. Dette var betegnelser på midtvintersfester og vintersolverv.

Kelterne mente, at på denne tid, når jorden ligger i dvale, forberedte livet seg på gjenfødelse. Yule var også kelternes ord for hjulet – den hellige sirkel – naturens kretsløp.

Senere tok kristendommen noe av den samme symbolikken til seg, ved hvert år å feire Jesus fødsel – fødselen av det nye liv.

Selv om ingen faktisk vet nøyaktig når Jesus ble født, ble det på et kirkemøte på 300-tallet, besluttet at feiringen skulle finne sted natten til 25. desember, altså på samme tid som det ble feiret ”Yule”. I førkristen tid, hos kelterne var det allerede fester på de fleste av de tidspunkt vi i dag feirer kristne høytider. Vi kan ikke se bort fra at dette gjorde innføringen av kristdommen litt lettere.

Det er flere teorier om hvor Juletreet stammer fra. En av dem er druidenes hellige eiketre som ble brent på bålet ved vintersolverv. De skapte også tradisjonen med å ta eviggrønne planter inn i huset, for å symbolisere solens udødelighet.

Tradisjonen med å ta eviggrønn kristtorn og eføy inn i huset om vinteren hyllet også de maskuline og feminine elementene. Mannen er den piggete kristtornen med dens seksuelt ladede røde bær, mens kvinnen er eføyen som slynger seg rundt og føyer seg.

Det var denne dagen druidenes leder skar den hellige mistelteinen løs fra eiken. Denne tradisjonen opprettholdes fremdeles gjennom at mennesker bruker misteltein som juledekorasjon.

Julekranser har en sirkulær form som jo er et solsymbol, men den er også som oftest laget av eviggrønne planter. Til sammen symboliserer det det solen og det evig liv. Kelterne lagde lenker som dekorasjon (vår tids papirlenker) som består av flere enslige ledd. Selve lenken symboliserer samfunnet, menneskeheten og samholdet oss imellom, mens hvert av leddene er mennesker. Sammen blir lenkene symboler på de mellommenneskelige forhold som feires i julen.

Yule var feiringen av Lyset og solens gjenfødelse. At dagene blir lengre, og nettene kortere. Kjærlighet, samhold, familie, venner, fred, respekt og toleranse. Våre sinn vendes fra mørke og depresjon mot lys og optimisme.

Noen vil kanskje mene at kelterne var barbarer. Romerne forteller at det var kelterne som oppfant såpen og at de tok regelmessige bad.

Kvinnene brukte kosmetikk, og speilet seg. Det var en dyd å holde kroppen i form og overvektige menn ble sparket fra hæren.

Kelterne la som oss, stor vekt på oppdragelsen av barna, og de hadde et utdanningssystem. Barna bodde hjemme hos sine biologiske foreldre til de var bortimot 7 år gamle. De ble da plassert i fosterfamilier som var spesielt utvalgte for oppdragelse og utdanning av barn. Foreldrene måtte betale for dette. Jenter var dyrere enn gutter. En jenteoppdragelse kostet 8 kviger eller 2 melkekuer, mens en gutteoppdragelse kostet 6 kviger eller 1 1/2 melkeku.

La oss glede oss til den tiden vi har foran oss, med vår kristne/keltiske kulturarv.

En riktig god førjul og julefeiring til alle.



UNDER EIKETRÆRNES SKYGGE – REFLEKSJON VED ORELUND GRAVLUND.

Tekst og foto: Hedersdruid Finn Egil Johannessen, losje Allbota



En strålende sommerdag vandret jeg opp til Orelund gravlund. Solen badet landskapet i et gyllent skjær, og den varme brisen førte med seg duften av sommergress, roser og svakt modent løvverk. Det var som om tiden gikk litt saktere i dag, og hvert skritt opp mot gravlunden var en invitasjon til ettertanke.

For meg har alltid denne turen vært noe mer enn bare en rusletur. Det er en vandring innover, mot steder i hjertet hvor minner og tanker bor side om side. I dag var den ekstra betydningsfull; det er to dager etter at min bror Ragnar skulle fylt 80 år. Tanken på ham – og alle de andre som hviler her – ligger som et stille ekko mellom gravstenene.

Å stå der ved graven til familien min, kjenne jorden under føttene, lese navnene som forteller om liv levd og historier som har formet meg, det er både tungt og godt på samme tid. Jeg ser for meg Ragnar, min bror, slik han var i sine beste stunder – smilende, full av liv og omtanke. Der står også navnene til far Reidar og mor Helga, til bestefar Mathias og bestemor Grethe Susana, og til grandtante Gustava. Gravstedet har vært i familien siden 1914, da Gustava Marie ble gravlagt her, og historien strekker seg bakover så langt at selv Nybo bare var et år gammel da hun gikk bort.

Når jeg lar blikket gli over gravsteinenes inskripsjoner, er det som om generasjoner av familie og slekt står der sammen med meg. Jeg faller nesten i staver, og lar tankene flyte fritt. Rundt meg, blant radene av gravsteiner, hviler ikke bare familie, men også venner, -kamerater, bekjente – mennesker jeg har møtt gjennom livet, noen nært, andre bare i forbifarten. Alle har de satt et spor, stort eller lite, i mitt livs vev.

Noen forlot denne verden etter et langt liv, mett av dage, omsluttet av minner og kjærlighet. Andre gikk bort altfor tidlig, revet bort av brutale sykdommer, ulykker eller tragiske hendelser som ingen kan forstå. Det er de som har valgt å gå, og de som aldri fikk velge. Listen over årsaker er like mangfoldig som livets mangefasetterte natur, men felles for dem alle er at de nå deler den samme roen under eiketrærnes kroner.

Det er noe særegent ved å sitte på en benk under de store, gamle eikene. De strekker sine grener beskyttende over gravplassen, som om de vokter over de som hviler der. Å sitte der, kjenne den kjølige skyggen, høre den svake susen i løvet og småfuglenes spede sang – det gir både trøst og ro. Stillheten er nesten total, bare avbrutt av naturens egne, lave lyder. Selv mine egne tanker synes å falle til ro under eiketrærnes skygge.

Det er underlig hvordan minnene strømmer på nettopp her. Gode minner, fulle av latter og varme, glir side om side med de mer smertefulle – minner om tap, savn og sorger som aldri helt slipper taket. Men likevel, på slike steder og stunder, er det gjerne de gode minnene som får mest plass. Kanskje er vi slik skapt, at det først og fremst er det lyse vi velger å ta vare på, og lar alt det gode fylle oss når tankene får løpe fritt.

Jeg kjenner en dyp takknemlighet for å få lov til å være her, for at helsen min gjør det mulig å gå denne veien, sette meg på benken og bare være til. Det er en gave å ha evnen til å minnes, og å kunne la tankene gli mellom fortid, nåtid og fremtid uten å miste seg selv i det. Minnene knytter oss sammen, løfter oss opp og gir oss styrke til å møte dagene som kommer.

Det er rart å tenke på hvor mange liv som har krysset mitt, hvor mange historier og skjebner som nå er samlet her på Orelund. Hver gravstein er et kapittel, et liv, et univers av erfaringer, drømmer, håp og fortvilelse. Sammen danner de en vev av slekt og samfunn, en historie som strekker seg langt utover min egen. Jeg føler meg liten, men samtidig del av noe stort.

Av og til blir jeg sittende og undre: Hva vil jeg selv etterlate? Hvilke minner vil leve videre etter meg? Vil noen en gang vandre opp hit, sette seg på denne benken, og la tankene fly til minne om meg?
Slik blir gravlunden ikke bare et sted for sorg, men også for håp og forsoning – et sted hvor livets syklus får finne sin naturlige rytme.

Jeg tror det er viktig å ta vare på slike stunder. Å våge å møte både lyse og mørke minner, anerkjenne alt man har opplevd, og la det få plass uten å dømme eller fortrenge. Her, under eiketrærnes skygge, blir det tydelig at livet består av alt dette – og at vi trenger både gleder og sorger for å forstå verdien av det vi har.

Noen ganger plukker jeg opp et blad som har falt ned, ser på de fine årene og tenker at også vi er en del av naturens kretsløp. Generasjoner før meg har sittet her, kjent på den samme takknemligheten, og kanskje grått de samme tårene. Alt henger sammen, og alt går videre.

Når jeg reiser meg fra benken, fylt av ro og ettertanke, vet jeg at turen til Orelund gravlund har gitt meg noe jeg ikke kunne funnet noe annet sted. Den har minnet meg på at livet er skjørt, men også sterkt – at minnene våre er dyrebare og at de gode stundene må tas vare på. Jeg går hjemover i sommersolen, med hjertet litt lettere og tankene litt klarere.

Kanskje er det slik at et sted under eiketrærnes kroner, i stillheten mellom minnesmerker og fuglesang, finner vi svarene vi søker. Kanskje er det her, i møte mellom fortid og nåtid, mellom sorg og glede, at vi virkelig kan kjenne hvor rike vi er – på minner, på kjærlighet, på liv.



STORLOSJENE BLIR TIL

Skrevet av EE Terje Vardenær Arnesen, losje Allbota

Vår Orden har i dag tre nivåer: Riksstorlosjen, Storlosjene og Grunnlosjene. Slik har det ikke alltid vært.

Før desember 1954 var det kun to nivåer: Riksstorlosjen og Grunnlosjene, men så var det kun 6 grunnlosjer i Norge og den geografiske utbredelsen var på en relativt liten del av Østlandet - Oslo i nord, Tønsberg i syd på vestsiden av Oslofjorden og Moss alene på østsiden. I denne artikkelen settes søkelyset på opprettelsen av det nye nivået mellom Riksstorlosjen/Ordensledelsen og Grunnlosjene. Et mellomnivå kom så tidlig som i desember 1954, men dette er fortsatt 26 år før noen av Storlosjene – slik vi kjenner dem i dag – blir innstiftet.

Det norske Høy Erk Kapitel

Etter inspirasjon fra Sverige ble Ordenskapitlet innstiftet i 1954, kort tid etter at vår Orden hadde tatt steget fra Den norske Landsstorlosje U.D.O. (Uavhengig Druid Orden) til FGDO (Forenede Gamle Druid Orden) tilknyttet IGLD (International Grand Lodge of Druidism). Navnet ble «Det norske Høy Erk Kapitel» (HEK), som fikk som sine hovedoppgaver å utvikle, vedlikeholde og overvåke det ideelle arbeidet innen Ordenen, samt forvalte tildelingen av den nye Kapittelgraden.

Selv om den kan ses på som en forløper til Storlosjene, er det flere ulikheter enn likheter.

Den var underordnet Ordensledelsen, men hadde ingen grunnlosjer under seg. Alle grunnlosjene måtte likevel forholde seg til HEK, både med rapportering om det ideelle arbeidet, samt – etter innvilget søknad til HEK – la de fortjente brødrene få tildelt sin Kapittelgrad i et Kapittelmøte i regi av HEK.

Alle med Ringgrad eller Old Erk grad fikk tilbud om opptagelse i Kapitelgraden da HEK ble etablert. Den 4. desember 1954 hadde HEK sitt første møte, arrangert i Odd Fellows lokaler i Oslo, der det første kollegium ble innsatt, og der Ringbrødre, Old Erk brødre, samt de Druidbrødrene som hadde fått godkjent sine søknader om Kapittelgraden – i alt 77 brødre – ble opptatt i Kapittelgraden. Noen ytterst få hadde fått sin Kapittelgrad i Sverige i forkant.

HEK arrangerte 2 Kapittelmøter i året (med noen få unntak) og Kapitel-embetskollegiet fungerte i perioder på 2 år.

Som nevnt var HEK innført etter inspirasjon fra Sverige, og man så for seg et tett samarbeid i de første årene. Det virker som om det kom overraskende på embetsmennene i HEK da det etter ganske kort tid kom nyhet om at den svenske Ordenen ville legge ned deres HEK og innstifte Storlosjer.

I Norge fortsatte HEK som forvalter av Ordenskapitlet fram til 20. mars 1980, da deres siste møte ble avholdt i Horten.

Ordenen hadde i disse årene vokst til 16 grunnlosjer, med nye 5 losjer i ferd med å bli innstiftet. Utstrekningen var nå fra Lillehammer i nord til Kristiansand i sør, Bergen i vest og Elverum i øst.

Etablering av de første fire Storlosjene

Det hadde i noen tid vært utfordringer med å få grunnlosjene til å prioritere møtene til HEK, bl.a. på grunn av lange reiseavstander. I tillegg hadde Ordensledelsen mer enn hendene fulle med alt sitt arbeid, som også inkluderte ansvaret for gradsmøter i Ringgraden og Old Erk graden, EK-skifter i alle grunnlosjer og i HEK, samt tildelinger av ulike tegn, inkludert Veterantegn.

En ting som kanskje ikke alle er klar over, er at det fram til 1980 var på to måter man kunne bli en Ringbror, altså motta Ordensringen. Ordensledelsen arrangerte en del rituelle Ringmøter der resepsjon til Ringgraden var en selvsagt del av ritualet, men det var også helt vanlig at representanter for Ordensledelsen kom på besøk til en Grunnlosje og gjennomførte ringtildeling i et Ovat Høytidsmøte.



De fire første Storlosjene – SL Viken, SL Haugar, SL Eidsiva og SL Agder – ble innstiftet i løpet av 12 hektiske dager i første halvdel av september 1980. Beslutningen om å legge ned HEK, overføre Ordenskapitelet til Riksstorlosjen og innstifte Storlosjer for å avlaste arbeidsmengden til Ordensledelsen var tatt en stund tidligere, men det var mye som skulle planlegges og forberedes før dette kunne settes i drift.

Grunnlosjene ble fordelt på disse Storlosjene basert på geografi, med unntak av grunnlosjen på Vestlandet.

STORLOSJENE BLIR TIL (FORTS.)

Skrevet av EE Terje Vardenær Arnesen, losje Allbota

Ordensledelsen hadde valgt å selv utnevne det første embetskollegiet i de fire første storlosjene, og de vektla at de var trygge på kompetansen til disse mer enn at embetsmennene var jevnt fordelt på de grunnlosjene de skulle administrere.

Ikke alle grunnlosjene var like fornøyde med det som ble deres representasjon i kollegiene, men det ble slik Ordensledelsen ønsket.
SL Viken fikk ansvaret for de tre losjene i Oslo, samt Ovatstjernen i Moss.
SL Haugar fikk ansvaret for losjene i Vestfold, med unntak av losje Idris, som ble underlagt SL Agder.
SL Eidsiva fikk ansvaret for losjene fra Drammen og opp til Lillehammer.
SL Agder fikk ganske umiddelbart et stort geografisk område å håndtere, fra Larvik til Kristiansand, og med losjeinnstiftelse i Stavanger (Plenydd) som nært forestående.

Vestlandet passet ikke inn i konseptet
På Vestlandet var det ved etableringen av Storlosjer i 1980 kun én losje (Mithras), men en losje i Øystese (Malus) var i ferd med å bli innstiftet. Ordensledelsen falt ned på at det ikke var grunnlag for en Storlosje i denne regionen, og at det var uhensiktsmessig å legge disse to losjene inn under en av de øvrige 4 Storlosjene. Disse ble derfor værende uavhengig av storlosje og direkte underlagt Ordensledelsen. Så selv om Ordensledelsen, gjennom etableringen av Storlosjer, i all hovedsak fikk avlasting på ansvaret for møter i storlosjegradene, var de fortsatt ansvarlig for slike møter på Vestlandet. Det var ikke uvanlig at alle 3 storlosjegradene avholdt møte på samme dag, i tur og orden, for på den måten å redusere reisebelastning for Ordensledelsen, og ikke minst for å spare penger på reiseutgifter

SL Eker
De 2 grunnlosjene i Drammen følte nok på at avstandene var lange i det storlosjedistriktet de var underlagt, og etterlyste at flere av SL-møtene ble lagt til Drammen. Allerede i 1983 valgte Ordensledelsen å opprette en storlosje med Drammen som sentrum.

SL Eker ble stiftet, og for å oppnå at det var minst 3 grunnlosjer underlagt denne, ble den nordligste losjen i Vestfold, losje Syvstjernen i Horten, flyttet over til SL Eker.

Splitting av SL Agder - SL Ra blir stiftet
Så skulle det gå 10 år før det igjen var klart for en endring. Det var SL Agder, der misnøyen rundt avstander hadde vært tydelig i lengre tid, som endelig skulle deles i to: Nye SL Agder og SL Ra. Delingen og innstiftelsen av SL Ra var planlagt til 16. januar 1993 i et møte hos losje Myrica i Porsgrunn. Brødrene kom fra fjern og nær for å overvære denne begivenheten, men flere brødre lot vente på seg. Blant disse var SOE Wladyslaw (Wladek) Paslawski og SV Egon Post. Møtet kunne derfor ikke startes, og man avventet deres ankomst. Været var ikke godt denne dagen.

Så kommer det en telefon med beskjed om at det hadde vært en ulykke på Sørlandske hovedvei (E18). 4 personer satt i bilen, og de to i baksetet omkom umiddelbart da bilen kjørte av veien og traff en fjell-vegg. De to omkomne var nettopp brødrene Wladek Paslawski og Egon Post, begge tilhørende losje Selago i Kristiansand. Møtet ble selvsagt aldri åpnet denne dagen, og de oppmøtte brødrene reiste hjem igjen, tunge til sinns. Først ett år og 2 måneder senere var det igjen klart for deling/innstiftelse, og SL Ra så dagens lys.

Losjene Idris, Myrica og Hedera (Larvik og Porsgrunn) ble underlagt SL Ra, men også losje Cromlech i Arendal valgte å gå inn i SL Ra fra starten.

Nye SL Agder fikk etter delingen ansvaret for et mer håndterbart distrikt fra Kristiansand og vestover, som i starten betød losjene Selago, Plenydd og Celyn.

STORLOSJENE BLIR TIL (FORTS.)

Skrevet av EE Terje Vardenær Arnesen, losje Allbota

SL Bjørgvin

I 1994 var det kommet 3 nye grunnlosjer på Vestlandet: Balder, Corona og Mizar. Tiden var kommet for en Storlosje der, og SL Bjørgvin så dagens lys. Ordensledelsen var endelig helt fritatt for ansvar for gradsmøter i Storlosjegradene.

... i hvert fall for en periode. For i 1996 innstiftes den første losjen på Island, og det skal ta noen år før forholdene ligger til rette for innstiftelse av en storlosje der. Igjen får Ordensledelsen ansvaret for gradsmøter i storlosjegradene for en geografisk region.

SL Borgar

Fra 1980 hadde SL Viken ansvaret for grunnlosjene på østsiden av Oslofjorden. Nedover i Østfold hadde losjene Ram og Kriton kommet til. I 1995 ble derfor SL Borgar innstiftet og fikk losjene Ovatstjernen, Druidborgen, Ram og Kriton underlagt seg.

SL Viken ble nå en ren Oslo-storlosje.

SL Agder splittes igjen - SL Rygir blir stiftet

Nye SL Agder fikk – etter delingen i 1994– ansvaret for et mer håndterbart distrikt fra Kristiansand og vest-over, i og med at losje Cromlech hadde valgt å knytte seg til SL Ra. Men det var stor etableringsvilje i Stavangerområdet – og etter hvert også i Ryfylke. Igjen ble området til SL Agder i største laget og en ny deling ble gjennomført. SL Rygir ble innstiftet i 2002, med losjene Plenydd, Jadar og Yggdrasil under seg. Samtidig returnerte losje Cromlech tilbake til SL Agder.

Revisjon av storlosjegrensene i 2010 – SL Dovre og SL Skiringssal blir stiftet

I etterkant av Ordensrådet på Elverum i mars 2008 begynte Ordensledelsen arbeidet med å tegne kartet for storlosjegrensene på nytt. Denne reformen medførte innstiftelse av storlosjene Dovre og Skiringssal.

For SL Viken betød det at losje Fraxinus ble overført til dem fra SL Eker. SL Skiringssal overtok losjene Fraternitas, Eken og Cetus fra SL Haugar og losje Orion fra SL Eker.

SL Haugar fikk igjen losje Syvstjernen inn som grunnlosje fra SL Eker. SL Dovre overtok losjene Pastos, Cygnus, Nidaros og Belenus fra SL Eidsiva.

SL Ísafold, som ble etablert i på Island i 2003 etter at det var blitt tre islandske grunnlosjer, ble lagt ned i 2023 i forbindelse med opprettelsen av egen Riksstorlosje/Ordensledelse der.



Ideelt innlegg

TIDA SOM GÅR

Skrevet av: OE Eiliv Sandberg, losje Pastos

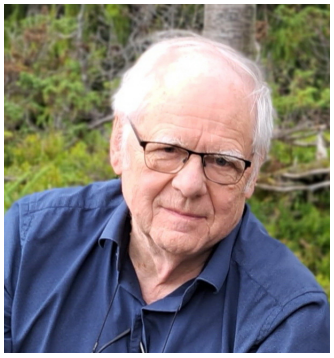

En venn av meg sa en gang: «Vi lever i spissen av tiden.» Jeg synes det er et vakkert bilde. Vi sitter her fremst i det aller nyeste øyeblikket – og bak oss ligger det som har vært – alt er historie, og foran oss: alt som ennå ikke har skjedd. Da kan det være fint å minne om kineserne som snur alt på hodet når de sier at: «tiden kommer». Og i et av våre ritualer sies det så fint, jeg siterer: *«Slik skal nåtiden se med takknemlighet tilbake på fortiden, og tillitsfullt hen på fremtiden.»* Veldig godt sagt og skrevet synes jeg.

Da jeg var barn, eksisterte på en måte ikke tiden. Den bare var der. Somrene var uendelig lange, og dagene strakte seg ut som brede elver. Jeg husker ikke at jeg tenkte på tid – den var ingen dimensjon eller noe jeg var opptatt av, bare noe jeg levde i. Men jo, det var ett unntak; når jeg ventet på at julekvelden skulle komme, da føltes det som om tida sto stille.
Ja, det skjer noe som tida går. Når vi venter på ting – da blir tida plutselig merkbar og lang. En times venting på forværelset hos legen kan føles som en evighet. Fire timers eksamensvakt som pensjonist er også uendelig lang, mens eksamenskandidatene river seg i håret for tida har gått fra dem.

Så kommer spørsmålet, hva er egentlig tid? Filosofen Augustin erkjente problemet slik: *«Når ingen spør meg, vet jeg hva tid er. Men hvis noen spør meg, vet jeg det ikke lenger.»* Dette er en ærlig og dyp erkjennelse. Alle opplever vi tiden, men å begripe den er problematisk.
I fysikken er tid en dimensjon som kan måles veldig nøyaktig. Den mest nøyaktige tidmåleren er atomuret. Albert Einstein fant ut at tiden er relativ, det vil si den går saktere hvis noe går veldig fort. Dette faktum har gitt opphav til alskens science - fiction filmer hvor man kan reise i tiden. Men fenomenet er faktisk en fysisk virkelighet, problemet er bare det at skal vi få noen mening med slike tidsreiser må vi reise, veldig, veldig, veldig fort, og ekstremt mye fortere enn dagens satellitter som går c 10 km/s. Da blir det bare i fantasien vi kan få det til.

Bli med på et tankeeksperiment:
Tenk deg at du er 70 år gammel. Du skal ut på ei reise som skal vare i 10 år, mens tvillingbroren skal være igjen hjemme. Han vinker farvel, mens du setter deg i romskipet og farer avgårde med en hastighet på 70% av lyshastigheten – eller 210 000 km/s. Etter et par sekunder passerer du månen, og slik reiser du i fem år. Du rekker akkurat til nærheten av vår nærmeste stjerne, og så med samme hastighet i fem år tilbake til jorda. Så er spørsmålet: Hva opplever du etter 10 jordiske år i romskipet når du stiger ut og tvillingbroren din kommer deg i møte? Jo, her er det ufattelige og tankevekkende svaret, hør nå:

Broren din har selvfølgelig blitt 10 år eldre altså 80 år, men hva med deg selv? Jo, du ser på klokka di som har årstall og det hele. Da konstaterer du at det bare er 7 år siden du reiste, ikke 10. Du har blitt 77 år, mens tvilling-broren din er 80. Tiden du opplever blir komprimert eller klemt sammen, i dette eksemplet med 3 år fordi du har reist så gruelig fort. Hadde du reist enda fortere ville tiden blitt klemt sammen enda mer. Kjære brødre, spør ikke meg om detaljer, men innen vitenskapen kalles tankeeksperimentet for tvilling-paradokset.
Men kjære brødre, la oss gå tilbake til virkelighetens verden.

Som 82-åring erkjenner jeg at tida har fått en annen karakter enn da jeg var yngre. Den er ikke lenger uendelig. Den har fått konturer. Mine kone uttalte: *«Ja, det har blitt dobbelt fokus på hvor fort tida går for oss som er fylt 80 år»*. For meg er det heller ikke til å komme bort fra tanken: memento mori – husk at du skal dø.
Men dette er ikke bare en dyster tanke. Det er også en påminnelse om å leve. Å være til stede i den spissen av tiden vi faktisk befinner oss i. Å kjenne at hvert øyeblikk har verdi – nettopp fordi det ikke varer evig. Til slutt, et vers om tid:

Vi kan filosofere over at kanskje tiden ikke er en rett strek fra A til Å, og ferdig med det. Kanskje er den en sirkel hvor alt kommer igjen i nye former? Uansett, vi får fortsette å leve i tiden, her og nå. Ikke å forstå den, men å oppleve den. Å kjenne at den kommer - og går – og vi med den.

TEMAMØTE OM SVINDEL

Skrevet av: OE Johnny Bekkevold, Losje Taiga

Mandag 20. oktober 2025 ble det avholdt temamøte om svindel, i Druidenes hus Hernes. Dette var i samarbeid med losjene Taiga, Silva og damelosjen Iona.



Politi og Sparebanken Østlandet Elverum var invitert for å orientere om svindel på nett, Bank ID, Kryptovaluta og om Phishing i alle mulige varianter.

Phishing (uttales som "fishing") betyr bokstavelig talt "nettfisking" og er en form for nettsvindel der angripere forsøker å lure deg til å gi fra deg sensitiv informasjon, som passord, kredittkortdetaljer eller person-opplysninger. Phishing kan skje gjennom flere kanaler som eksempelvis: e-post, SMS, telefon og sosiale medier.

Det er i dag mange som blir forsøkt svindlet og dem som utfører dette blir som regel ikke tatt.
Vi ønsket at de inviterte fra Politi og bank kunne fortelle oss om hva de innehar om kunnskap om temaet svindel. Det var møtt opp 50 stk for å høre om dette.

Foredragsholderne kunne fortelle at det var ca 29500 saker som ble anmeldt i 2024, og at det fremdeles var store mørketall. Finansnæringen i Norge klarte i første halvår i 2024 å stoppe svindelforsøk på 1,3 milliarder, som er forsøkt svindlet fra kunder ut fra bankene. Bare i Telenor ble det stoppet svindelforsøk for ca kr 54,5. millioner. Globalt anslås det at det svindles for 100.000.000.000 dollar.

Svindlerne har gjerne egne callsentre og er godt organisert. De har også veldig høy digital kompetanse og ligger gjerne litt i forkant, når det gjelder teknologi og metode.

Norge er det land som dessverre et ansett som et lett land å forsøke å svindle. Dette fordi vi er veldig digitale og godtroende.

Spesielt eldre mennesker er en målgruppe som ofte blir utsatt for svindel.



Metodene som brukes er for eksempel via telefon hvor de ringer og utgir seg for eksempelvis å være fra politiet, banken eller en annen autoritet.

Man kan også få en e-post, som er den vanligste formen. Du får en e-post som ser ekte ut, med en lenke til en falsk nettside hvor du blir bedt om å logge inn eller oppgi informasjon. Eksempelvis personnummer, bankkortnummer og Bank ID o.l. Dette for å videre kunne tappe din bankkonto.

Det blir også forsøkt sosial manipulasjon gjennom Facebook, Instagram og møteplasser for single. Man får da meldinger eller lenker fra falske profiler eller kaprede kontoer. Der bygger svindlerne opp et forhold med eksempelvis smigrede bilder, kjærlighetserklæringer, og samtidig gir svindlerne uttrykk for å være rike og velstående. Målet er hele tiden å lure offeret til å overføre penger til svindlerne. Disse kommer ofte med en rekke unnskyldninger for at du må gjøre det. Spesielt søker svindlerne ofte etter enslige og mennesker i en sårbar posisjon.

De som forsøker å svindle er utrolig kreative og profesjonelle. Gode råd er derfor:
- Ikke trykk på lenker som du ikke kjenner.
- Ikke send penger.
- Ikke gi andre uvedkommende tilgang til din pc eller nettbrett.
- Ikke oppgi personopplysninger eller passord.

VÆR ALLTID SKEPTSIK NÅR UKJENTE TAR KONTAKT OG BER DEG UTFØRE ET ELLER ANNET!

FREDSGRAN TIL WOLFENBÜTTEL FOR 63. GANG

Skrevet av Odd Endresen, Redaksjonskomiteen

I månedsskiftet november/desember i år, nærmere bestemt 27. november til 2. desember, arrangerte losjene Bardstjernen og Avalon tur til Wolfenbüttel i Tyskland i forbindelse med det lange vennskapet med Loge Zur Bundestreue og tradisjonen med å sende en norsk gran til den tyske byen – i år var det for 63. gang.



Bror Alf Roar Transet (til venstre) feller fredsgranen i 1975. Til høyre en gruppe tyske og norske brødre som fulgte begeistret med da treet til Wolfenbüttel falt. Helt til høyre borgermester Heinz Dieter Eßmann fra Wolfenbüttel, som hadde reist til Norge og Frøtvet for å overvære fellingen. (Foto: Tore Sandberg via Roar Veberg)

I et intervju med bror Rob Mulder i Barden nr. 2-25 forteller han at helt siden 1962 har losje Bardstjernen (fra 1980 med hjelp av losje Avalon) sendt en fredsgran (julegran) til den tyske byen Wolfenbüttel. Den gang lå byen rett ved den vest-østtyske grensen, og med fredsgranen ville vi og byen Wolfenbüttel vise at det finnes håp. Etter at «muren» falt og Tyskland ble forent igjen, fortsatte man å sende en fredsgran.

På grunn av Bardens frist for å levere stoff til desembernummeret i 2025, kan dessverre ikke årets begivenhet omtales i dette nummeret. Derfor tar vi med litt om det som skjedde i 2024, noe man lese mer utfyllende i en nettartikkel på Bardens nettside, https://barden.fgdo.no

I forbindelse med seremonien i Tyskland i 2024 sa Kjell Einar Olsen, SSKM i Storlosje Eker, at
- vi i dag har hatt gleden av å fullføre en tradisjon som har vært en viktig del av vår historie – leveringen av Fredsgranen. Nå står den på sin plass, klar til å skinne som et symbol på enhet, fred og samhold. Selv etter mer enn seksti år er dens budskap like aktuelt, kanskje enda mer nødvendig i dag enn den gang tradisjonen startet.

Klaus Barra fra Loge Zur Bundestreue sa:
- I 1962 la medlemmer av losje Bardstjernen fra Drammen og losjen Zur Bundestreue fra Wolfenbüttel grunnsteinen for denne spesielle tradisjonen. Under et besøk på grenseanleggene til den tyske divisjonen, ble de norske brødrene dypt berørt av situasjonen i Tyskland. Dette fikk ideen til å sende en «fredstokk» fra Norge til Wolfenbüttel – som et symbol på håp som går over grenser og bringer lys til mørketid. Siden den gang har vi holdt denne spesielle tradisjonen i live og satt spor for fred, vennskap og samhold hvert år.



Lysene på den første fredsgranen fra Norge i 1963. I Tyskland ble julegranen med en gang kalt for «Friedenstanne» (fredsgran), et uttrykk vi først senere begynte å bruke. (Foto: Losje Bardstjernen)

Artikkel og bilder fra Fredsgranen 2025 vil komme på Bardens nettside.

ORDENENS FORTJENESTETEGN I GULL

Skrevet av: EE Geir Arne Røstum, Losje Belenus

Fotograf: Skr. Stig Eidem, Losje Belenus



Tirsdag 4. november ble vår bror, Riks Old Erk Steinar Vordal, tildelt Ordenens Fortjenestetegn i gull. Utmerkelsen ble høytidelig overrakt av Riks Stor Edel Erk Geir-Kåre Jordheim og Riks Stor Med Erk Arnfinn Lien under Høytidsmøte i Ovatgraden hos Losje Belenus på Stjørdal.

Bror Steinar har gjennom mer enn 25 år vist et sterkt engasjement og en urokkelig lojalitet til vår Orden. Han startet sitt losjeliv i september 1992, og var allerede året etter med på å grunnlegge Losje Nidaros i Trondheim. Senere ble han, sammen med flere brødre fra Nidaros, en av initiativtakerne til å starte Losje Belenus på Stjørdal.

Gjennom disse årene har bror Steinar hatt en rekke embeter, både i Losje Belenus og i Storlosje Dovre. Han har evnen til å inspirere, og hans tilstedeværelse preges av trygghet og omsorg – egenskaper som har satt sitt preg på mange av oss.

Våren 2025 mottok Losje Belenus flere søknader om opptak fra brødre bosatt i Steinkjer, som ønsket å slutte seg til vårt fellesskap. Ønsket om å etablere et Druidselskap i Steinkjer av brødrene her, med mål om en fremtidig losje, ble raskt løftet frem av bror Steinar. Han tok kontakt med Ordensledelsen og talte varmt for brødrene i Steinkjer.

Ordensledelsen stilte seg meget positiv til initiativet, og i forbindelse med tildelingen av Fortjenestetegnet ble det gjennomført både befaring og møte med brødrene i Steinkjer.

Med sin lange erfaring og sterke tro på Ordenens verdier, ble det naturlig for Embetskollegiet i Losje Belenus å be bror Steinar om å lede prosjektgruppen som skal arbeide med etableringen av et nytt Druidselskap i Steinkjer. Arbeidet er nå godt i gang, og målet er å kunne starte selskapet allerede før jul.

For oss i Losje Belenus er det en glede å se en bror som gjennom mange år har stått støtt i broderånd, og som stadig finner nye måter å tjene Ordenen på.

Utmerkelsen i gull er en vel fortjent anerkjennelse av et langt og trofast virke – og vi gratulerer vår bror Steinar med hjertets glede og stolthet.



ORDENENS FORTJENESTETEGN I GULL

Tekst og Foto: Sverre Brodal, redaksjonen



Torsdag 10. april 2025 ble en merkedag for brorskapet i Losje Silva, da det ble avholdt et verdig og stilfullt Høytidsmøte i Ovatgraden. 44 brødre var samlet for å bevitne en sjelden og velfortjent anerkjennelse: Tildelingen av Ordenens Fortjenestetegn til ROE bror Magne Børresen, Ridderen av Spenning. Tildelingen ble utført av RSME Arnfinn Lien og RSOE Geir Tofsrud.

EE bror Stian Odden ønsket de fremmøtte brødrene hjertelig velkommen til møtet. Etter å ha åpnet Høytidslosjen, satte EE tonen for kvelden ved å lese det gripende diktet *«Det handler om brorskap»*.

Den høyeste ære.
Kveldens høydepunkt inntraff da RSME bror Arnfinn Lien informerte om de strenge betingelsene som ligger til grunn for tildelingen av Ordenens Fortjenestetegn i gull.

Bror Arnfinn understreket at det er en usedvanlig stor ære både å motta tegnet, og å få oppgaven med å overrekke det. Med dyp respekt uttrykte han at den eksemplariske måten bror Magne har løst sine oppgaver på, kombinert med hans engasjement og vennlige vesen, gjør ham til en ytterst verdig innehaver av Ordenens Fortjenestetegn.

Tegnet ble deretter tildelt bror Magne på rituelt og høytidelig vis. RSME avsluttet tildelingen med å overbringe de varmeste gratulasjoner fra RSEE bror Geir-Kåre Jordheim.

Rørt, ydmyk og takknemlig.
Bror Magne Børresen takket for den store utmerkelsen. Til tross for at han trodde han var forberedt på øyeblikket, beskrev han seg som rørt, ydmyk og dypt takknemlig. Han la til at han ble veldig overrasket når han fikk beskjed om at han skulle tildeles dette hederstegnet.

Han rettet en spesiell takk til brødrene i Losje Silva for å ha ham som en av sine egne, og takket også SL Eidsiva og Ordensledelsen for deres støtte.

EE bror Stian Odden gratulerte Magne på vegne av Losje Silva, og takket også Ordensledelsen for den verdige og stilfulle måten seremonien ble gjennomført på.

Gratulasjonene strømmet også inn fra representanter fra gjestende grunnlosjer og egne brødre, samt Storlosjen Eidsiva.

Brodermåltidet.
Under brodermåltidet ble det holdt flere taler, bl.a. av RSME Arnfinn Lien og hedersgjesten selv. Som seg hør og bør ble det også fortalt noen gode historier. Stemningen var ekstra god i Losje Silva denne kvelden.

RSME avslørte litt "fun fact" om bror Magne: *"På en losjetur utenbygds ble bror Magne, som er fra de dype Trysilskoger, introdusert for Sushi som skulle spises med pinner. RSME kunne skildre hvordan bror Magne hadde praktisert, på en særdeles kreativ og akrobatisk måte, hvordan spisepinner IKKE kan/skal brukes til øvelsen å spise sushi med pinner."* RSME tildelte i denne anledning et diplom til bror Magne – et diplom som viser at han er tildelt tittelen "Ridderen av de gylne pinner". Diplomet har påmontert to forgylte spisepinner lagt i kryss. Overrekkelsen skjedde til stor forlystelse for alle tilstedeværende brødre.

Kvelden i Losje Silva sto igjen som et sterkt eksempel på fellesskapet og verdien av innsatsen som legges ned i Den Norske Druidorden, og ble en minneverdig hyllest til en av Ordenens mest dedikerte brødre.

Barden gratulerer også.



ORDENENS FORTJENESTETEGN I GULL

Skrevet av Bibl. Morten Klasbu, Foto: SCM Haugar Ulf Mortensen



Den 1. oktober hadde Losje Syvstjernen den store glede å være vertskap for en særdeles høytidelig anledning. Ordensledelsen delte ut Den norske Druidorden FGDO`s Fortjenestetegn i gull til vår bror RSSKM Henning Brørby.

Lunden var denne kvelden fylt av verdighet og preget av Enhet, Fred og Samhold. Seremonien ble ledet av RSEE Geir-Kåre Jordheim, støttet av RSCM Leiv Åge Lindstrøm, og samlet hele 73 brødre. Representanter fra Riks Storlosje, Storlosjer, embedsmenn og hele 14 ROE inkludert en Heders Druide var til stede.
Fra broderskapet var brødre møtt frem fra: Abaris, Avalon, Bardstjernen, Eken, Hringar, Malva, Myrica, Ovatstjernen, Sagalund – og naturligvis Syvstjernen.

Etter seremonien fulgte et festlig Brodermåltid, hvor taler og varme ord ble holdt til ære for Bror Henning. Det ble en kveld med minner som vil leve videre.

Ideelt innlegg holdt i lunden av Bibl. Morten Klasbu

Kjære bror Henning – ja, bror Henning.
For det er bror Henning som sitter her nå, og ikke RSSKM som dette ideelle innlegget omhandler.

Din vandring i Ordenen er lang og rik: fra SKR tilbake i 2002, via EE, TJOE og nå RSSKM. Du har båret mange embeter, og i tillegg stått som leder av Grønn Stjerne, innehaver av IGLD-graden – og Riddergraden, som Ridderen av Randsfjord. Det vitner om utholdenhet, trofasthet og en ekte vilje til å tjene vår Orden.
Men det er ikke bare embetene og titlene vi hedrer i dag. Det er deg, Henning – broren som alltid møter oss med et smil, som ser oss, og som deler en klem når det trengs. Kanskje virker det enkelt, men i en tid hvor mange strever med å bli sett, betyr det mye.
En klem kan være liten i handling,
men stor i betydning.

Jeg har hatt gleden av å samarbeide med deg innen det rituelle arbeidet i våre høyere grunnlosjegrader. Der har du lagt ned både tid, sjel og øving – og vist at med vilje, trening og litt humor kan man skape øyeblikk som både inspirerer og løfter. Det gjør deg til et forbilde, ikke bare for de yngre brødrene, men også for oss som har vandret noen år i Ordenen.

Og vi vet alle at du heller ikke har begrenset ditt engasjement til Syvstjernen. Du har reist, besøkt andre losjer og bygd broer som har styrket fellesskapet.
Du har bevist at det gamle ordet stemmer: *«Du må sende brev for å få brev.»*

Derfor er det med stor glede jeg kan si: Den norske Druidorden FGDOs Fortjenestetegn i gull er deg vel fortjent. Det er en utmerkelse som henger høyt – og du skal bære den med stolthet, fordi den ikke bare handler om hva du har gjort, men hvem du er som bror.

Og da passer det godt å avslutte med vår gode venn Ole Brumm: *«Noen ganger er det de minste tingene som tar størst plass i hjertet.»*

Gratulerer, bror Henning – og lykke til på din videre vandring!

Ord i natten
Smil
Smilet er en liten gnist av lys, som kan tenne varme i et annet menneskes hjerte. Det koster oss intet, men gir rikdom til den som mottar det. Som solen bryter gjennom skyene, slik kan et smil løfte dagen – og minne oss om at Enhet, Fred og Samhold alltid begynner i det nære.





PRESENTASJON AV LOSJEMERKER

Tekst fra heftet Losjemerker

Nr. 104 Storlosjen AGDER - Stiftet 12. september 1980.

Underlagte Grunnlosjer: Celyn, Cromlech, Sanden, Selago og Terrapax.



Tolkningen av det gamle navn Agder er usikker.
Forskerne mener at det betyr "landet som stikker ut i havet".

Merket til Storlosjen Agder gir en viss pekepinn om hvilket område det dreier seg om, idet det inneholder elementer fra byvåpnene til forskjellige byer langs "Agde-siden" fra Larvik og sørover. Byene er: Larvik, Kristiansand, Arendal og Porsgrunn.



Nr. 09 Losje SELAGO
Stiftet 19. februar 1967
Selago er den planten som på norsk kalles kråkefot. En gammel medisinplante med magisk virkning. Druidene sier at planten bør bæres mot alle slags ulykker, og at røyken fra den er god mot øyensykdommer. Denne virkning på øynene - at den lærte folk å se rett - var et spesielt gode. Den som ser rett, handler rett.



Nr. 22 Losje CELYN
Stiftet 21. august 1982
Celyn (uttales Kellin) er det keltiske navn på planten kristtorn, som i mange land hører med til julefeiringen. Men skikken med å pynte huset med det blanke løvet går enda flere århundrer tilbake i tiden. I oldtidens Roma ønsket man nygifte par til lykke med kristtornkranser. Kristtorn gror vilt på Sørlandet. Vi finner et blad (og bær) av den i merket. En ytterligere styrking av lokalkoloritten i emblemet er sekstanten som markerer byen Mandals nære tilknytning til sjølivet og havet.



Nr. 24 Losje CROMLECH
Stiftet 16. januar 1988
Losjenavnet " Cromlech " er sammensatt av de keltiske ord CROM som betyr retning (kan også bety krommet) og LECH som betyr stein. En cromlech besto av en stor flat stein understøttet av av tre andre. Den store flate steinen er også et bilde på jorden, og de tre andre på solens stråler.



Nr. 39 Losje SANDEN
Stiftet 07. mars 1998
Sanden var i utgangspunktet en sandslette som lå på vestsiden av Otras utløp. På Sanden bestemte Kong Christian Quart at det her skulle anlegges en ny by. Den skulle oppkalles etter ham, og byen fikk navnet Christian Sand.



Nr. 51 Losje TERRAPAX
Stiftet 23. september 2006
Navnet Terrapax er utledet av de to ordene TERRA og PAX. Terra er det latinske navn på jorden. Pax betyr fred og det er et av ordene i vårt motto: Enhet fred og samhold. Direkte betyr Terrapax således Fred på jord. Merket markerer dette på en tydelig måte ved fredsduen over kloden.

PRESENTASJON AV LOSJEMERKER

Tekst fra heftet Losjemerker

Nr. 105 Storlosjen EKER - Stiftet 15. april 1983

Underlagte Grunnlosjer: Bardstjernen, Avalon, Hringar og Sølvstjernen.

Det geografiske Eker-distriktet, i våre dager kalt Øvre og Nedre Eiker, omfatter områdene langs Drammenselven mellom Drammen og Kongsberg. Så sent som mot slutten av det 18. århundre fantes det atskillige eikeskoger i området. Vi må anta at dette treet har vært fremtredende fra gammelt av siden det har gitt navn til distriktet. Hva eken står for som druidisk symbol, kjenner vi alle. En vakker eikekvist er det naturlige motiv i Storlosjen Ekers merke.

Nr. 05 Losje BARDSTJERNEN

Stiftet 7. desember 1947

Losjenavnet er inspirert av den viktige rolle bardene spilte hos kelterne. Med sine harper og sanger symboliserer de kjærligheten til de skjønne kunster, Den blå fargen som vi gjerne forbinder med symbolet for trofasthet og frihet, er verdier vi tror på. Harpens rene toner kjenner vi fra ritualene.

Nr. 17 Losje AVALON

Stiftet 23. februar 1974

Navnet Avalon kommer sannsynligvis fra keltisk «Ynys yr Afallon», som betyr epleøya. Derfor finner vi tre epleblomster i Losje Avalons merke. Denne øya var i middelalderdiktning betegnelsen på paradiset hvor der alltid er et behagelig klima uten snø eller sterk vind, og hvor man kan høste av markens grøde.

Nr. 36 Losje HRINGAR

Stiftet 11. november 1995

Navnet HRINGAR kommer fra norrøn mytologi. Det var navnet på et landskapsrike før rikssamlingen. Hringar sammen med «rike» er opphavet til dagens Ringerike. Som landskap betegner Ringerike fra gammelt av bredbygdene nordover fra Tyrifjorden.

Nr. 52 Losje SØLVSTJERNEN

Stiftet 07. oktober 2006

Navnet har en naturlig forankring til stedet og byen Kongsberg. I århundrer har det foregått gruvedrift av vesentlig betydning for området og landet som sådan. Hammer og feisel er det håndverksverktøyet som ble benyttet for å slå malmen ut av fjellet. Malmen videreførtes til smeltehytta for utvinning av sølvet.

PRESENTASJON AV LOSJEMERKER

Tekst fra heftet Losjemerker

Nr. 106 Storlosjen RA - Stiftet 19. mars 1994

Underlagte Grunnlosjer: Idris, Myrica, Hedera, Rasalas og Malva

Raet – er en morenerygg som går gjennom Sør-Sverige, langs kysten av Østfold og Vestfold og går på land ved Arendal. Denne ryggen er opphavet til navnet RA. Ved sitt opphav symboliserer den brorskap over Storlosjegrenser samt over landegrenser.

Storlosjen Ra skal stå for mellommenneskelig varme overfor etterkommerne til de som tok landet i sin besittelse.

Nr. 10 Losje IDRIS
Stiftet 9. mars 1968
Astronomen Idris er i Wales hedret ved at et av de høyeste fjell er oppkalt etter ham Cader Idris, som betyr Idris stol. Legenden sier da også at Idris var den som bygget den første chrotta. Merket til Losje Idris er Cader Idris, og det skal minne om at man skal lete og forske flittig for å bli erfarne og kloke menn.

Nr. 14 Losje MYRICA
Stiftet 23. februar 1974
Pors finnes i store mengder rundt Porsgrunn. Det er ikke usannsynlig at byen har sitt navn etter denne busken. Uttrekk av pors ble nyttet til medisin og til ølbrygging.
Buskens aromatiske stoffer sprer behagelige dufter, særlig på varme dager. Porsens karakteristika kan være: Ikke prangende, ikke for krevende, nøysom og enkel og med en enestående vilje til vekst. Dette ønsker losjen knyttet til seg.

Nr. 26 Losje HEDERA
Stiftet 2. mars 1990
Hederae er det latinske navnet på eføyfamilien. Den eviggrønne bergflette, som den kalles på norsk, finnes viltvoksende i larvikdistriktet. Som de fleste eviggrønne planter er eføyen et symbol for udødelighet. Den grønne fargen og den omslyngende karakteren gjør at den også er et symbol på vennskap og trofasthet. Eføyen hører også med til de gamle druidiske symboler fra planteriket.

Nr. 45 Losje RASALAS
Stiftet 26. oktober 2002
Løven er et stjernebilde som dukker opp på vår nattehimmel utpå vinteren, men kan best observeres utover våren på våre breddegrader. Den delen av stjernebildet som markerer løvens hode kalles sigden, og som øverste stjerne i hodet finner vi stjerna Rasalas.

Nr. 54 Losje MALVA
Stiftet 05. november 2010
Som moderlosjen Myricas navn, kommer også Malva fra planteriket og heter Kattost på norsk. Det botaniske navnet Malva betyr mykgjøre og planten var tillagt en viss medisinsk effekt. Frem til på 1800-tallet var ulike kattostplanter dyrket til pryd og medisin fra Sør-Norge til Trøndelag.

GLIMT FRA BARDENS NETTSIDE

Les mer på: barden.fgdo.no

Losje Terrapax – champagnesmaking.

Tekst: Hans Hellsten
Foto: Lard Hauge

> *«Losje Terrapax arrangerte en champagnesmaking med ledsagere i lunden 10. oktober 2025, hvor de ønsket velkommen til en delegasjon fra Losje Plenydd. Målet var å tilby en førsteklasses champagnesmaking kombinert med en tapasmeny som viste kulinariske påvirkninger fra Spania, Norge og Frankrike.»*



Forening av brødre på temamøtet den 7.11.2025 Losje Terrapax: En kveld med kameratskap og sild

Tekst og foto: Hans Hellsten, Skriver i Losje Terrapax.

> *«Temamøtet sildebord en kveld å huske og var en kveld fylt med latter, historier og deilig mat. Syv losjer, inkludert Allbota, Celyn, Cromlech, Fraternitas, Misteltein, Plenydd og Losje Tegula, kom sammen for en kveld med kameratskap og brorskap. Brødrene nøt et hyggelig samvær og en koselig etterfest med god mat, og skapte nye bånd og minner som vil vare livet ut.»*



Vår Ordens to yngste Riddere!

Tekst og foto: Charles Nyfløt, SOE SL Viken (foto bearbeidet av Barden).

> *«På Riddermøtet i Sandefjord, lørdag den **8. november 2025**, hadde jeg gleden av en hyggelig samtale med vår Ordens to yngste Riks Old Erker og Riddere: Ordensbror Tommy Gjerde (57år) fra Losje Tegula i Sandnes og Ordensbror Tom Gulliksen (58 år) fra Losje Cetus i Sandefjord. Begge er fremragende representanter for vår Orden, og deres engasjement og virke fortjener stor oppmerksomhet.»*



Losje Allbota på besøk hos Losje Fraternitas sin Oktoberfest.

Tekst og foto: Kjell Arne Saue, Bibliotekar i Losje Allbota.

Vi var en gjeng brødre fra Losje Allbota som besøkte Losje Fraternitas på deres Oktoberfest, torsdag 23. oktober 2025.



Trykk på avspillingsknappen for å se bildefremvisning (Kan også vises i full skjerm...).

Losje Fraternitas kan det med å arrangere Ovat møter med en vri.

Makan til svineknoke, sauerkraut, bratwürst og godt øl og jammen kom det ikke en hjemmelaget eplekake også, et måltid en skal lete lenge etter.

Underholdning og konkurranser ble det også.

Kandidatmøte – besøk fra Nøtterøy.

Skrevet av: Charles Nyfløt, SOE i Storlosjen Viken.

> *«**Onsdag 22. oktober 2025** hadde jeg gleden av å ta imot en kameratgjeng på ti potensielle kandidater fra Nøtterøy til et orienteringsmøte i Druidens Hus i Oslo.»*



Fire av våre sist opptatte losjebrødre: Anders Olsen, Torbjørn Austland, Erik Jenssen og Kristoffer Kjellesvik er alle fra Nøtterøy i Tønsberg.
De inviterte med seg sine 10 ungdoms venner (alle 35 år) til Druidens Hus i Oslo for en kandidataften.
Henrik Lislebø som er medlem i rekrutteringsutvalget vårt fra Storlosjen Skiringssal, tok turen til Oslo for å bli kjent med alle potensielle brødre!

Jeg orienterte om Den norske Druidorden – hvem vi er, hva vi står for, og hvorfor det kan være verdifullt å bli medlem hos oss.

Det ble et svært hyggelig besøk, med gode samtaler og engasjerte spørsmål. Jeg håper at møtet vil føre til medlemskap i vår Orden for flere av deltakerne.

Til møtet hadde jeg invitert Skattmester i Losje Misteltegn, Henrik Lislebø, som er medlem av FGDOs rekrutteringsutvalg under Storlosjen Skiringssal. Han vil nå ta over «stafettpinnen» i oppfølgingen av kandidatene, sammen med Stor Med Erk Rune Grimstad.

24. oktober 2025 Sverre Brodal Rekruttering, SL Viken

1700-tallsaften Losje Uxello.

Tekst og foto: Bruno Eriksen, Med Erk Losje Uxello.

> *«1700-tallsaften **13.9.2025** i regi av Losje Uxello.*
> *Vi var 15 personer til stede.»*



Vi ble servet helt utrolig god mat på tinnfat, som ble spist på brødfat, fikk litt historie fra hallen vi spiste i på **Fredriksten festning i Halden**.

Salen vi sitter i er en gammel kaserne fra da festningen var i aktivt bruk mot svenskene.

Det var brødre, potensielle brødre, og partnere med.

Ny Henry Hurle 1700-talls aften blir arrangert **26/9-2026**. Invitasjon blir sendt ut nasjonalt til våren.



HEDERSDRUID ROLF OTTO STRØM

Skrevet av: Charles Nyfløt, SOE SL Viken



Et møte preget av høytid og verdighet.
Møtet ble flott og verdig ledet av Edel Erk i Losje Pythagoras, bror Frode Tangen, sammen med sine embetsmenn. Det var en full Lund med hele 45 brødre til stede – blant annet to representanter fra Ordensledelsen, tre Embetsmenn fra Storlosje Viken , Losje Avalon i Drammen, Nordstjernen og Merlins-Stjerne, og vår Kansellist, .

Under Ordens beste på Ovat-møtet ble det, med stor høytidelighet, foretatt avduking av et portrettbilde av Hedersdruid Rolf Otto Strøm. Selve avdukingen ble utført av Riks Stor Edel Erk, bror Geir-Kåre Jordheim, og Riks Stor Skattmester, bror Henning Brørby. I den forbindelse holdt vår RSEE noen bevingede og varme ord til Riks Old Erk og Hedersdruid, bror Rolf Otto Strøm, som en anerkjennelse for hans livslange og betydningsfulle virke for Ordenen.

Portrettet skal henge i matsalen vår, på motsatt side av bildet av hans far, slik at far og sønn nå symbolsk kan se på hverandre.

Et liv i tjeneste for Ordenen.
Hedersdruid Rolf Otto Strøm ble født i Oslo 25. februar 1942 og vokste opp på Majorstua. I ungdomsårene engasjerte han seg i speiderbevegelsen og var i mange år aktiv svømmer i Oslo Idrettslag. I tillegg spilte han tuba og kontrabass i Marienlyst Skolekorps – noe som førte ham inn i et danseband. Som pensjonist tok han opp saksofonen til hjemmebruk.

Han avtjente sin militærtjeneste i Gardemusikken. Av yrke var han statsautorisert revisor, både i offentlig og privat sektor, og han har vært Ordenens revisor i tolv år. Med en far som Hedersdruid Otto Strøm, var det naturlig at Rolf Otto tidlig sluttet seg til Druidordenen. Hans far var en sentral skikkelse i Ordenen – vår Ordens Riks Stor Edel Erk og verdenspresident i IGLD – og satte et varig preg på både norsk og internasjonal druidisme.

Rolf Otto ble innviet i Losje Merlins-Stjerne den 8. mars 1967, 25 år gammel, og var en av stifterne av Losje Pythagoras den 23. januar 1979.

Da losjene Nordstjernen og Merlins-Stjerne kjøpte eget hus i Parkveien i Oslo i 1975, var bror Rolf Otto medlem av finansutvalget og husets revisor frem til han i 2016 ble valgt til styreleder.

Han har deltatt på seks verdenskongresser, og var sammen med Hedersdruid Kay Hagby representant ved IGLD Grand Treasure Conference i perioden 2004-2016. Videre har han vært formann i Druidenes Hus i Oslo gjennom mange år, Oldermann i Gildet Oslo fra 2014, IGLD Skattmester og Ordenens revisor i tolv år.

Hedersdruid Rolf Otto Strøm har, som sin bror, videreført familien Strøms sterke engasjement for vår Orden, og gjort en betydelig innsats for druidismen i Norge. Han er kjent som en mann med godt humør, smittende latter – og som Ridderen av Den Oppriktige Tale.

Vi står Hedersdruid Rolf Otto Strøm stor takk skyldig for hans entusiastiske og imponerende innsats for Den Norske Druidorden.

Hederstegnet er høyst fortjent.

Deretter leste SME i SL Viken, bror Arild Gjervan opp en fin tale til Hedersdruid Rolf Otto Strøm under møte. Som kan leses i sin helhet på Barden sin nettside.

Utdrag fra talen:

"Siden 1967 har du vært tro
Og losjens arbeid har aldri fått ro.
Du startet som nisse,
med skjegg og med sekk,
På julefest i losjen, kledd i lue og dekk."

BARDEN
ORGAN FOR DEN NORSKE DRUIDORDEN

BARDENS NETTSIDE - NYHETSARKIV

Gå inn på nettsiden til Barden: https://barden.fgdo.no Her finner man lett fram til stoff som er publisert på nettsiden. Går man eksempelvis inn i «Nyhetsarkiv» og trykker på «Grunnlosjer» kan man velge den GL man ønsker. Der vil man finne alt publisert stoff fra den spesifikke GL man vil se nærmere på. Man kan også velge blant et stort utvalg av temaer.

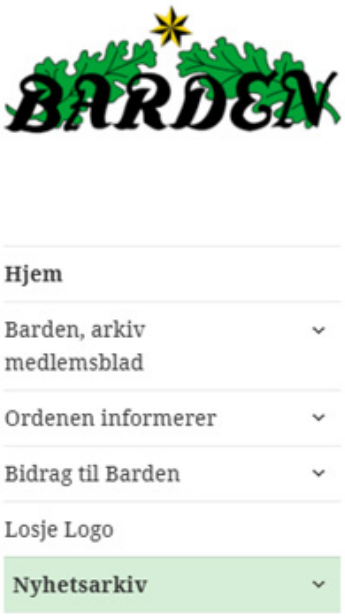





I «Nyhetsarkivet» kan man finne stoff som er relatert til ulike begivenheter og temaer.
Gå inn på nettsiden til Barden: https://barden.fgdo.no og finn! De menypunktene som har en «hake» ( ), har undermenyer!





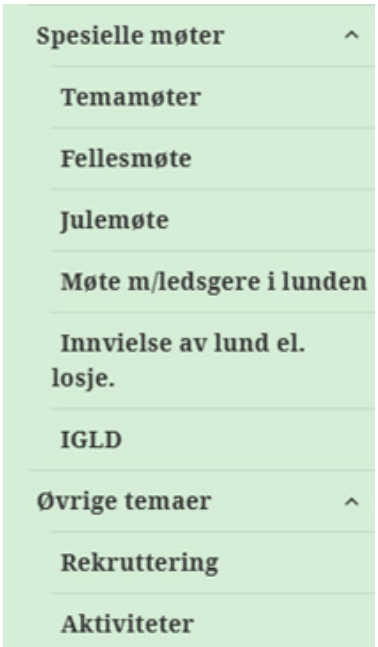

VELGJØRENHET – VÅRT TIDLØSE FORMÅL: SLIK GJØR LOSJE NEMETON EN FORSKJELL

Tekst og foto: Sverre Brodal, Redaksjonskomiteen, Barden

I en verden preget av raske endringer, hviler Den Norske Druidordens virkelige styrke i våre grunnprinsipper. Vår formålsparagraf nr. 1 definerer vårt virke og vårt fundament: Rettferdighet, Velgjørenhet og Broderkjærlighet. Disse tre dyder er ikke bare vakre ord; de er en aktiv forpliktelse.

Barden ønsker herved å sette søkelys på Velgjørenheten som utøves i våre grunnlosjer over hele landet. Vi starter vår reise på Hamar, hos Losje Nemeton, som har funnet en elegant måte å kombinere hygge og velgjørenhet på.

Rakfisk og Velgjørenhet

I en årrekke har Losje Nemeton avholdt et årlig Temamøte om høsten, hvor de kombinerer en sosial ramme rundt tradisjonell rakfisk med et veldedighetslotteri. Dette enkle, men effektive konseptet understreker at velgjørenhet er en naturlig og gledelig del av losjelivet.

Losje Nemeton har en klar filosofi: Pengene skal støtte **lokale, svake og trengende**. Selv om beløpene – rundt 10.000 kroner hver gang – ikke er astronomiske i storsamfunnet, utgjør de en betydelig forskjell i lokalsamfunnet. Losjen har blant annet gitt støtte til:

- **Sykehusklovnene**
- **Krisesenteret** (øremerket barn)
- **Sagatun Recovery** (brukerstyrt senter)

Dette lokale fokuset viser at Druidordenen er en aktiv bidragsyter i nærmiljøet.

Arne Pedersen, Losje Nemetons «rakfisk-guru»



ROE Arne Pedersen klargjør rakfisken (bilde fra 2024)

Vi kan ikke unnlate å nevne at det er ROE Arne Pedersen som leverer rakfisk til det årlige rakfisklaget i Losje Nemeton. Han legger ned sin egen rakfisk hvert år. Bror Arne har vært Losje Nemetons rakfisk-leverandør i alle år, siden Losje Nemeton ble stiftet – kun avbrutt et par ganger under koronapandemien. Før dette var han rakfiskleverandør i Losje Pastos i en årrekke. Han er et forbilde for brødrene – en sann druid.

Rakfisklaget 24. oktober 2025

Årets temamøte og velgjørenhetslotteri samlet 35 brødre. Det var 17 brødre fra Losje Nemeton, 10 fra Pastos, 3 fra Taiga, 1 fra Allbota, 3 fra SL Eidsiva og 1 fra SL Dovre. Bror Arnes rakfisk smakte som vanlig fortreffelig. Praten gikk som vanlig livlig rundt bordet og stemningen var svært god.



Fra brodermåltidet. To Hedersdruider lengst inn til venstre på bildet.

Ekstra hyggelig var det at to av våre Hedersdruider var til stede – ROE Reidar Syversen (Nemeton) og ROE Finn Egil Johannessen (Allbota). Det virket som om våre to Hedersdruider storkoste seg på møtet.

Som vikar fungerte OE Trygve Hveem som Edel Erk. Han gjorde en utmerket jobb som EE. Bror Trygve, som også er Losjevert, er som oftest sentral i forberedelsen og gjennomføringen av Nemetons brodermåltider. Leder i festutvalget, OE Arild Markeng og kveldens kjøkken-team, gjorde en formidabel innsats (sammen med bror Arne) – før, under og etter kveldens møte.

Lotteriet hadde som vanlig mange flotte gevinster, som var donert av brødrene.



VELGJØRENHET – VÅRT TIDLØSE FORMÅL: SLIK GJØR LOSJE NEMETON EN FORSKJELL

Tekst og foto: Sverre Brodal, Redaksjonskomiteen, Barden

Trekningen ble gjennomført på etterlosjen. Mange gikk hjem uten gevinst, men her var det tydelig at det var givergleden som stod i fokus.



Brødrene for syner seg av rakfisk og tilbehør. Nærmest kameraet står TjOE i Nemeton, Jonny Solvang. Nestemann er ROE Kjell Ødegården fra Pastos.

Velgjørenhet som brorskapets lim

Erfaringene fra Hamar er krystallklare: Velgjørenhetsarbeidet er utrolig viktig for et meningsfylt losjeliv. For mange brødre er det en essensiell del av medlemskapet. Det skaper ikke bare engasjement, men er også en sterk motivasjonsfaktor.

Det er gjennom slike handlinger vi blir synlige i nærmiljøet, og det er et viktig tema når vi informerer mulige nye brødre. Engasjementet i lokalsamfunnet kan kanskje være dråpen som fører til at søknaden signeres. Det er rett og slett et av de sterkeste bevisene på vår velgjørenhetstanke i praksis.



Nemeton sørger for et alternativ til de som ikke ønsker å spise rakfisk.

For Losje Nemeton er ikke årets formål ennå avgjort, men det vil, som tradisjonen tilsier, bli et lokalt tiltak på Hamar.

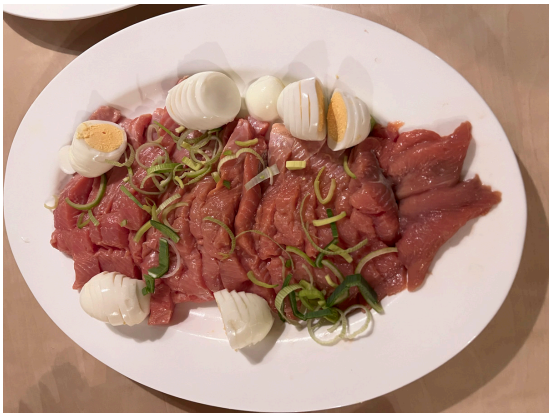

Fortell Din Losjes Historie!

Losje Nemeton har vist oss sin måte å drive velgjørenhetsarbeid på – velgjørenhet er en viktig del av vår Ordens «DNA».

Vi i Barden ønsker nå å bygge videre på dette. Vi oppfordrer alle grunnlosjer over hele landet til å dele sine historier, sine initiativer og sine suksesser innen velgjørenhetsarbeidet.

Hvilke veldedige formål støtter din losje? Hvordan skaper det engasjement og rekruttering hos dere? Send ditt bidrag til redaksjonen i Barden. La oss sammen lyse opp mangfoldet av velgjørenhet i Den Norske Druidorden, og la våre handlinger tale for seg.





Tradisjonsrik produsent av pålegg og spekemat
PERS kjøkken
Pindsleveien 1b, 3221 Sandefjord
tlf. 33 47 17 00, fax 33 47 17 01

VÄLKOMMEN TILL ÖLAND
BORGHOLMS STUG O STÄLLPLATS
Stefhan Bogren, Logen Allbota 0708-797370
Mail: infostugohusbil@gmail.com • Hemsida: www.stugohusbil.se



Ny e-postadresse for bestillinger:

navneskilt@losjeeken.no

Vi foreslår to navneskilt:
- et til dressen og et til smokingen

Laget kun for Ordenens brødre!
Claude Bernard Limited Edition Automatic – nå også med lenke!



Brødre pris 12.490,-
Veil. pris: 19.790,-

Informasjon:
- Laget i kun 250 eksemplarer, kun én person per nummer
- Nyhet: Lenke kan kjøpes separat for kun 3500,- kr.
- En del av inntektene for salg av klokkene går direkte til Losjen
- Kontakt Jan-Ole ved kanselliet eller Juliane ved Santrade AS for bestilling eller mer informasjon
- kanselliet@fgdo.no / 33 47 44 00
- post@santrade.no / 33 45 33 45

Spesifikasjoner:
- Mekanisk ur
- Safirglass
- 42 mm
- Vanntetthet 50 meter
- Gul PVD/ Rustfritt stål
- Swiss made - Sertifiserte
- 2 Års garanti og 5 Års reklamasjonsrett

SANTRADE
NORGE



Brødre pris 8.990,-
Veil. pris: 14.090,-

NYOPPTATTE BRØDRE

NAVN	FØDT	OPPTATT	LOSJE	STORLOSJE
Brian Nyland	11.07.1969	30.09.2025	Avalon	Eker
Tom Benny Næss	02.01.1962	30.09.2025	Avalon	Eker
Trond Landstad	25.10.1958	30.09.2025	Avalon	Eker
Lars Henrik Bjørck Råkil	24.06.2001	02.10.2025	Ram	Borgar
Marcus Christoffer Glückstad	04.11.1998	02.10.2025	Ram	Borgar
Lars Husås	20.04.1952	07.10.2025	Belenus	Dovre
Per Magnus Djuvsland	12.02.1985	07.10.2025	Belenus	Dovre
Tore Wilhelmsen Herrmann	21.08.1986	08.10.2025	Nordstjernen	Viken
Tore Clemetsen	21.03.1977	08.10.2025	Nordstjernen	Viken
Sven-Erik Nilsen	10.03.1965	08.10.2025	Nordstjernen	Viken
Anders Olsen	07.05.1989	08.10.2025	Nordstjernen	Viken
Jari Tapio Hiltunen	20.02.1973	14.10.2025	Orion	Skiringssal
Dag André Olsen	26.06.1994	15.10.2025	Merlins-Stjerne	Viken
Yngve Wold	18.08.1954	22.10.2025	Elysium	Eidsiva
Roy Arne Fosshaug	28.10.1958	23.10.2025	Sølvstjernen	Eker
Terje Ugletveit	25.08.1960	27.10.2025	Cromlech	Agder
Martin Jansson	04.07.1978	27.10.2025	Cromlech	Agder
Jørgen Dahlstrøm	10.02.1959	29.10.2025	Custos	Borgar
Rune Bjerkelund	25.09.1961	29.10.2025	Custos	Borgar
Øyvind Eriksrud	21.12.1967	29.10.2025	Custos	Borgar
Jørgen Helland Aasen	12.12.1997	06.11.2025	Sanden	Agder
Thomas Erik Røen Eilander	08.04.1995	13.11.2025	Yggdrasil	Rygir
Kjetil Bjelland Nymark	28.11.1986	13.11.2025	Yggdrasil	Rygir
Stig Hindbjørgmo	28.10.1968	13.11.2025	Nidaros	Dovre
Atle Monsås	26.08.1959	13.11.2025	Nidaros	Dovre





95 år

Ovatstjernen	Rolf Skovdahl	30.12.1930
Allbota	Odd Kristian Hansen	25.01.1931

85 år

Jadar	Einar Helleland	11.12.1940
Sagalund	Tore Tangård	12.12.1940
Elysium	Øivind Leonard Mellem	05.01.1941
Cromlech	Ragnar Agersborg	17.01.1941

80 år

Fraxinus	Jens Brockmann Haagensen	10.12.1945
Silva	Knut Evensen	11.12.1945
Kriton	Bjørn Trygve Tveter	17.12.1945
Ram	Einar Bjerkenes	21.12.1945
Nidaros	Jan Trøan	27.12.1945
Elysium	Jørgen Ouren	30.12.1945
Allbota	Håkon Green	15.01.1946
Nidaros	Karl Johan Meedby	20.01.1946
Malus	Harald Sørstrømmen	21.01.1946
Syvstjernen	Hans Walther Pettersen	30.01.1946
Idris	Oddbjørn Sørensen	01.02.1946
Cygnus	Arve Thune	03.02.1946
Ovatstjernen	Bengt Terje Marthinsen	18.02.1946

75 år

Elysium	Per Harald Jørgensen	04.12.1950
Belenus	Geir Arne Røstum	22.12.1950
Sagalund	Anders Pettersen	31.12.1950
Eken	Arne Inge Røsland	21.01.1951
Selago	Tor Willy Iglebæk	22.01.1951
Pastos	Kolbjørn Skarbø	28.01.1951
Hedera	Torbjørn Johansen	29.01.1951
Druidborgen	Per-Bjarne Johansen	30.01.1951
Malva	Dag Ludvik Hansen	01.02.1951
Malus	Oddvar Mæland	04.02.1951
Eken	Hans Christoffer Ellefsen	06.02.1951
Druidstjernen	Fred Andreas Skarsteen	14.02.1951
Selago	Gunnar Holm	21.02.1951

70 år

Custos	Roger Løkkevik	08.12.1955
Jadar	Steinar Midbrød	10.12.1955
Terrapax	Lars Hauge	14.12.1955
Allbota	Jan-Yngvar Larsen	19.12.1955
Malus	Sigurd Steine	19.12.1955
Kriton	Trond Korterød	20.12.1955
Avalon	Arnstein Rahm Johnsen	21.12.1955
Nordstjernen	Ragnar Boye	27.12.1955
Allbota	Axel Kjæraas	02.01.1956
Syvstjernen	Magnor Hermand Hofsøy	11.01.1956
Hedera	Brynjulf Hansen	17.01.1956
Fjölnir	Reynir Einarsson	26.01.1956
Ram	Tom Vidar Iversby	29.01.1956
Jadar	Knut Helge Jonassen	03.02.1956
Nordstjernen	Terje Nyfløt	10.02.1956
Celyn	Geir Håbesland	12.02.1956
Cetus	Roar Bredholt	17.02.1956
Myrica	Sigmund Kjetil Rørvik	22.02.1956
Abaris	Roy Green	24.02.1956
Uxello	Ragnar Øystein Klausen	25.02.1956

60 år

Abaris	Arild Slettingdalen	03.12.1965
Idris	Rune Andersen	09.12.1965
Ovatstjernen	Stein Morten Hagen	21.12.1965
Eken	Carl Gotaas	31.12.1965
Custos	Jørn Gunnar Hansen	04.01.1966
Terrapax	Jens Rosenvold	12.01.1966
Corona	Roger Johannessen	20.01.1966
Pythagoras	Roar Skinderviken	27.01.1966
Bardstjernen	Ole Edvard Øen	31.01.1966
Pastos	Knut Esbjørnsen	02.02.1966
Custos	Raymond Simensen	19.02.1966
Cetus	Tim Gjermundsen	24.02.1966

50 år

Jadar	Knut Helge Bjørnsen	14.12.1975
Druidstjernen	Thomas Prag	02.01.1976
Uxello	Morten Hanssen	15.01.1976

40 år

Avalon	Tony Mikael Kvandahl	24.12.1985
Nordstjernen	Trygve Grimnes	26.12.1985
Custos	Steffen Thorvaldsen	07.01.1986
Pastos	Robert Zalar	16.02.1986
Nordstjernen	Vegar Nyfløt	19.02.1986

30 år

Cromlech	Sindre Nyland	06.01.1996
Tryggvason	Sondre Ormann	17.01.1996
Celyn	Vegard Olsen	24.01.1996

DØDSFALL

NAVN	GRAD	FØDT	OPPTATT	DØD	LOSJE	SL
Finn Ragnar Karlsen	ROE	23.03.1932	29.03.1976	11.10.2025	Druidborgen	Borgar
Kay Tonni Horten	OE	02.10.1956	09.10.2002	12.10.2025	Syvstjernen	Haugar
John Reidar Diseth	ROE	06.10.1930	03.02.1971	12.10.2025	Merlins-Stjerne	Viken
John Iversen	OE	14.01.1935	28.02.1978	19.10.2025	Druidstjernen	Haugar
Finn Eivind Lærum	OE	21.04.1944	18.10.1999	20.10.2025	Cromlech	Agder
Roar Pettersen Veberg	ROE	13.09.1946	19.09.1988	30.10.2025	Bardstjernen	Eker
Harald Åkre	B	15.10.1949	04.09.2014	02.11.2025	Mizar	Bjørgvin
Dag Svenning	R	09.08.1950	27.04.2006	06.11.2025	Sanden	Agder

Vi lyser fred over våre brødres minne.

FJELD
BLOMSTER & ANLEGG AS
I DEN GRØNNE TJENESTE SIDEN 1932

Vi utfører sommervedlikehold, vaktmestertjenester på hus og hageanlegg.
Trefelling, stubbefresing og kvistkverning.
Vi utfører tjenester for bedrifter, borettslag og private.

Fjeld Blomster & Anlegg AS • Eikernveien 111, 3095 Eidsfoss • Tlf. 414 70 340
E-mail: post@fjeldblomster.no • www.fjeldblomster.no

Aase
Begravelsesbyrå

Aase Begravelsesbyrå
Reevegen 34, 4340 Bryne
Telefon: 51 48 20 00
E-post: arild@aase-begravelse.no
Web: www.aase-begravelse.no

Returadresse: DnD Kanselliet, Postboks 22, 3246 Sandefjord

NORGE P.P.
posten

BARDEN

ISSN 0805-2298 (Trykt)
ISSN 3084-200X (Online)
Organ for Den norske Druidorden FGDO

KANSELLIET

Den norske Druidorden FGDO
Postboks 22 - 3246 Sandefjord. Tlf. 33 47 44 00
E-post: kanselliet@fgdo.no
Åpningstid: Mandag – fredag 0900 – 1500
www.fgdo.no

Annonser & kontakt informasjon: barden@fgdo.no

JÆRTEK

Vi gir industrien konkurransekraft gjennom riktig teknologi

CAD — CAM — Dokumentkontroll — HR-system

post@jaertek.no
+47 51 77 98 00
jaertek.no



ALT UNDER SAMME TAK

DESIGN & FOTO / EMBALLASJE / TRYKKSAKER
PROFILARTIKLER / SKILT & DEKOR / VAREHOTELL

bk Når **kvalitet** og **synlighet** teller!

33 48 59 00 / salg@bk.no

bk.no